京城日報
朝刊
朝夕刊共八頁
本紙定價 一部金六錢 一箇月金一圓廿錢 郵税一箇月金十五錢 外國送り郵税共 一箇月金四[illegible]
廣告圖版料 五號十五字詰 一行金一圓五十錢 場所指定料 （一行毎に）金二十錢以上增
[illegible] 京城府 [illegible] 發行所 京城日報社 [illegible]

社説　健全通貨膨脹か

鮮銀券は既に六億を突破してゐる。歳末にあたつて、當然に惹き起さるべき通貨膨脹の現象であるが、この鮮銀券の發行高によつて表示される通貨膨脹の度合が例年に比して著るしく激しいとは一應注目するに足る。この鮮銀券の增發は主として出廻り期に突入した新穀の所謂農産物資金の放出によるものであるが、本米穀年度の食糧對策は契約金の交付方法、買上價格の決定方法などに現れてゐる如く、月別平均的に出荷せしめるところに狙ひがあり、その新しき制度の限りにおいては、米穀資金の撒布も出來秋に集中されず、絶えず平均的に撒布されることになるわけであるが、しかし完全なる組合金融である今日の金融形式においては、組合への豫託金融通が一時に行はれることも又已むを得ないであらう。かくて十一月より十二月にかけてこの種米穀資金の放出が一時的に增高して行はれること[illegible]物資の供出すべき米穀の出廻りが多かるべきは必然であり、從つてこれに對する資金が多かるべきことも當然である。かく通貨膨脹の因が米穀資金の放出のみにあるとすれば、それに相當する物との對比において、金と物との均衡がとれて、そこに何等の憂ふべき惡性インフレも起り得ぬのであるが、最近の兌換券發行高の膨脹がかくの如き季節的原因の外に、增税見越しによる預金の引出しや、退藏現金の回轉などの原因が累してないであらうか。更に又最近における闇取引の依然たる横行もこれに累して聊かの影響もなしといへるだらうか。我々はいまこれを怒りと斷ずべき確證をもたぬが、そしてかゝる現象の存在せぬことを心から祈るものであるが、かゝる不安のあることは如何にしても否定出來ぬものがある。かくして今後年末にかけて、更に急膨脹すべき兌換券の發行、換言すればこの通貨膨脹を如何に抑制するかといふことが問題となるわけであるが、これが對策としては、既に購買力抑制を目的とする間接税の大增徴が來月一日より實施されることゝなつて居り、又米穀資金の放出については大部貯金の强行、一般貯蓄奨勵の施策によつて、形の上よりする抑制の術は一應出來上つてゐる。然しこれらの諸抑制對策を生かすも死なすも一に一般國民の時局認識にあることは論を俟たない。我我はこの今日もはや常識でしかないこの國民への警告要請をこの年末に當り、通貨の面よりもう一度呼びかけ度いのである。

事態茲に至れば 日米の同調困難
會談愈よ不幸な段階へ

【東京電話】いはゆる『太平洋の癌の所在檢討』を使命として去る四月以來行はれてゐる日米交渉は今日に至るまで九ケ月も繼續されて來たが廿六日ハル國務長官より文書をもつてわが野村大使に手交されたアメリカ側對案によつて俄然重要場面に到達したものと思はれる

われ〳〵は今そその公文書の内容に觸れることは許されないが廿六日以來アメリカ言論界の言説ならびに政府輿論の動きを見るに右公文書をもつて恰もわが方に對するアメリカ側の最後通牒なるかの如き取扱ひをなし、きはめて興奮した態度を露骨に示しアメリカの强硬態度を殊さらに呼號してゐる、かゝるアメリカ側の動向は日米交渉を一轉する彼の得意な恫喝と宥和政策の巧妙な使ひ分けの一手であること勿論であるが、しかし今後もなほ兩國間に會談は繼續するものなりとなし前載に總論づけることはこれまた早計である、われ〳〵にはアメリカがある種の原則を基本として固執するものと思はれ、廿二日の會談におけるわが方の主張に對する回答案至對案と、いふよりもむしろ支那事變發生當時より今日に至るまで頑迷にも主張しつゞけ來つたアメリカの諸原則なるものを固執しをるに過ぎずこの意味で日米會談は十ケ月になん〳〵としてなほかつ出發點を彷徨してゐたと極言するも敢へて過言でない、特に今回アメリカ側がこれを公文書として正式に提示したといふ一點に重點があり、アメリカ政府の日米會談に對する決意を露骨にかつ無遠慮に申入れたものとして輕々に看過し得ず、この意味からわれ〳〵は今後の交渉に對する覺悟を新にする必要があらう、わが外交の基調は去る議會において東條首相の言明せる三原則にあり、日米交渉がこの原則を基調として行はれてゐたことは言をまたざるところであり、事態こゝに至ればもはや日米双方の主張は同調困難にして從來わが方は太平洋の禍根を除去するため局面打開の鍵をアメリカの認識是正とわが方への同調とにおいて來たのであるが、この見解を今や熟考せざるべからざる不幸な段階に到達したことをわれ〳〵は明白に認識しなければならぬ

"危機に直面" 米紙の報道、殆ど悲觀的

【ニューヨーク廿八日同盟】日米會談に關する米紙の報道ぶりは廿六日ハル國務長官の對日文書手交を契機に目立つて悲觀的だが、廿七日の來栖、野村兩大使のルーズヴェルト大統領訪問後も一般に悲觀論が支配的でありその報道ぶりを綜合すれば、廿七日の日米會談が日米交渉の打切りを意味するものではないが、話合成立はかなり困難視されるに至り、日米關係は危局に直面するに至つたとするものが多い、しかして廿七日に至り日米關係の前途に對し新聞報道がより悲觀的となつた理由は

一、ハル長官が手交した文書なるものを各新聞が對日交渉方針原則を固持と頭からきめてかゝつたこと、しかも米國の原則論が日本の容れるところとならないのは自明の理だとしてゐるとの觀測が一般的になつてゐた

一、かゝる際廿七日に至りワシントンの權威ある筋へ達した極東情報が日本は日米會談の推移に備へて對策に餘念がないといふ印象を與へたこと

かやうな理由で廿七日の新聞報道の調子は廿八日に輪をかけて悲觀的なものになつて來たが、しかしかゝる一般の新聞報道の悲觀的な調子とは別に事態を樂觀する消息筋では、必ずしも會談がまたかゝる重要な段階に到達したものとは見ず、ハル長官の手交した文書なるものが新聞報道の通りとすればこれは今春會談開始の再出發點となつた原則論を折衝數ケ月ののちにかゝる單なる原則論のみが繰返へされたとは考へられずハル長官の文書は來栖大使到着後の會談に新しく含みをつけ、更に第二段階への出發點を用意したものだと見るべきだとしてゐる、この點廿七日のホワイトハウス會談についても悲觀的調子の强い一般新聞報道も流石にこれを以つて『さよなら會談』といひ切つてゐるものはなく

ただ廿七日の會見でルーズヴェルト大統領はハル長官の手交した文書の趣旨をさらに綴々說明したものだと述べ、廿七日の會見も日米交渉の進展に何らの變化ももたらさなかつたとして悲觀的結論を出してゐるに過ぎないことが指摘されてゐた

なほユーピーワシントン電はホワイト・ハウス會談に關し太平洋の事態に密接な關係をもつ外交筋の觀測として、ルーズヴェルト大統領は廿七日の會談で米國の立場を再び强調するとゝもに來栖、野村兩大使に對し今後會談の繼續に資するやうな個人的意見を述べたものと見られ、會談が今直ちに重大化するとの觀測は當らぬと報じ、さらに日米關係の前途に關するの筋の見解として左の如く論じてゐる

ルーズヴェルト大統領が假令廿七日の會談に何らの新しい手段を與へなかつたと假定しても、それで日本側が會談繼續の希望を持たぬと斷ずるは尚早である、かつさらに一歩を讓つて會談が全く停頓状態に陷つたとしても日米ともにこゝ暫く靜觀主義をとると見るのが至當で今後の日米會談の展開如何で直ちに日米關係が最後の破局に直面すると見るのは尚早といはねばならない

藍衣社首腦以下 テロ團を根こそぎ
上海茲に全く明朗化

【上海廿八日同盟】一昨年上海に潜入して以來敵日要人をはじめ皇軍將兵、一般邦人などを多數暗殺し上海不明朗の大原因をつくつてゐた重慶側テロ團の上海區各機關はそのちわが憲兵隊員の粒々辛苦決死的搜査によつて本據を突き止められ藍衣社上海區長以下首腦部のほとんど大部分が檢擧され上海市民の愁眉を開かしめてゐるが右檢擧の概要に關し廿八日上海憲兵隊では次の如く發表した

一昨年汪派の和平運動發展するとともにこれをテロ手段をもつて妨害すべく重慶側は同年夏以來上海に藍衣社系統のテロ團を潛入せしめ藍衣社の最有力分子たる陸軍將校の陳恭澍を上海區長に命じ、第一から第八までの行動隊を組織し皇軍將兵および和平派要人に向つて殘虐なるテロ行爲を盛にして來た、これに對しわが方は憲兵隊が主となり南京國民政府側特工總部と協力してテロ事件發生の都度犯人の逮捕に努めて來たが、藍衣社上海區の組織には手をつけることが出來ずその ため本年に入つてからも彼らの毒手に斃れたものすでに工部局警察の赤木副總監をはじめ軍人軍屬および一般邦人廿八名の多きに達した、こゝにおいてわが憲兵隊はますます搜査を嚴重にし漸次包圍圈を縮小し苦心の結果去る十月十日に至り最も有力であつた第三行動隊長蔣安華以下廿數名を檢擧せしめ、引續き十月十七日夜上海區會計處を檢擧し、さらに南部憲兵曹長の決死的追及によつて遂に上海區長陳恭澍 の逮捕を見るに至つた、わが手に捕はれた陳はここに於いて抗日抗戰の無意義を悟り、然和平運動への參加を誓ふとともに進んでわが方の上海區機關の檢擧に協力した結果、今やわが手に檢擧されたもの幹部級のみで四十數名、沒收せる銃器卅七挺、その他電機、彈藥など多數に上り、こゝに藍衣社上海區は全く潰滅するに至つた

戰爭防止に全力を傾倒せよ
ピブン首相放送

【バンコック廿八日同盟】ピブン首相は廿七日夜泰が直面する危機につき左の如く放送演說を行ひ國民の覺悟を要望した

泰はその地理的關係の故に極東の危機に卷込まれてゐる、國民はすでに危機の中にあることを充分に留意しなければならない

外國と友好關係を持するに忠實であると同様に自個防衞にも忠實であらねばならぬ、故に國民は來らんとする戰爭を防止するために全力を傾倒せねばならない、しかしながらわれ〳〵は泰國々境外でなされる政治的あるひは軍事的挑發が泰を脅かすものでないことを明記すべきである、すなはち佛印に駐屯する日本軍やマレーの英軍は泰を脅威するものではない、國民は敵府の甘言に耳を傾けるべきで決して外國の宣傳に動かさるべきでない最近行はれた傭兵の召集や最高司令部設置は共に恐怖を除き、泰國內の平和を持する爲の手段であつた、決して侵略を企圖したり、外部に對してとられたものではない

米船愈よ武裝開始
だが、まゝならぬ大砲と船腹不足

【ニューヨーク廿七日同盟】アメリカ國船武裝禁止撤廢を含む中立法改正の結果、廿七日米國船の第一船が武裝を開始した、これに先立ち去る十八日ノックス海軍長官は

（イ）イギリスおよび北部歐洲航路（ロ）紅海航路（ハ）南大西洋航路の順序で三吋、四吋、および五吋高射砲ならびに對潛水艦爆雷を装備し海軍からは各船毎に數名の砲手を派遣のはずである

旨發表した、四百隻の米國船武裝には最小限度一年乃至二年半の日子を要するはか武裝大砲不足の報も傳へられる、また米國商船は從來アイルランドまで援英物資を輸送しイギリス船に積み替へられて送られてゐたが中立法改正後は直接イギリス向け輸送に從事し得られることになつた結果中南米、アフリカなどから相當數の米國船を引揚げたこの結果最近やゝ緩和の傾向にあつた一般民需各種輸入船腹は窮屈になるのではないかと見られてゐる

しかして海事委員會は英國向け配船の豫定に付イギリス向配船は週二回と決定したと發表した英米間の往復日數は普通卅五日乃至四十日であるが主として護送および引揚げにおける荷役の遲延などを考慮すればさらに多くの日子を要するであらうから右の配船を實施するためには最小限度廿四隻の船を必要とするが中南米、アフリカ航路などから引揚げた船舶を使用する以外ないとすれば新造船の使用および中南米諸國に繫留中の樞軸國船舶を使用するほかないが、新造船についてはほかの航路に配當濟みのものもあつた新船の完成をまつ必要もあり、また中南米抑留中の船舶使用については海事委員から各國に働きかけてゐるが諸般の事情から見て右週二回計畫を實施出來るのは明年二月ごろだらうと傳へられる イギリスには既にドイツの上陸作戰を阻止する充分な資材供給を行つてゐるので米國船舶はむしろ極東、南太平洋、アフリカ方面に活動となるだらうと觀測する向もある

伊羅兩國間に通商協定成立

【ブカレスト廿八日同盟】イタリー、ルーマニヤ兩國間の通商協定はかねて兩國政府間で折衝中であつたが廿七日ブカレストにおいてレナト・スコツパイタリヤ公使、マリネスク・ルーマニヤ經濟相との間で正式調印された

大野政務總監 一日、北西鮮視察

大野政務總監は一日午後三時五十三分京城驛發列車で天谷秘書官、松園屬を帶同、北鮮に向ひ、翌午前七時卅四分清津着、同日午前十一時より清津公會堂で擧行される清津羅南間鐵道直通祝賀式に臨んだのち府內を視察、同夜は朱乙一泊、三日は城津に出で高周波城津工場及び府內を視察、四日は咸興に宿泊し、五日午元線經由で沙浦を視察しながら平壤に六日同府內及び鎮南浦を視察して同日午後七時二十五分歸任する

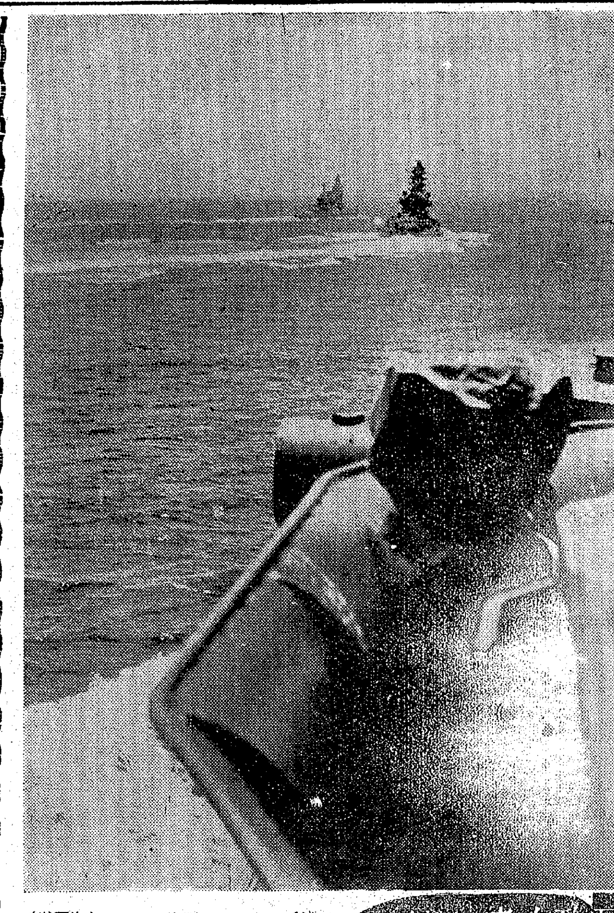

巨砲咆哮せば（八）　穢せば撃たん（海軍省提供）

日滿華締盟一年の回顧（3）
將來の大飛躍へ
長城、現實的に撤去
滿洲國 宇田特派員

東亞民族の進軍

東亞恒久平和の基礎を成す日滿華三國共同宣言が發せられて早くも一年、卅日をもつてその輝く記念日を迎ふ。滿洲事變から支那事變と帝國不動の國策が飛躍的發展を遂げ東亞新秩序建設の外交機際が推進されるにあたり、新國民政府の承認と滿華兩國の相互承認は三國關係の條件であり、近衞三原則に基礎をおく日華關係基本條約締結が東亞共榮圈の確立といふ同目標をもつて協力邁進せんとする時にあたり各自固たる決心を披瀝する三國共同宣言が發せられたことは抗戰の殘骸を晒る重慶政權に對する一大鐵槌であつたことは勿論、英米帝國主義舊秩序下に呻吟する東亞諸弱少民族に對する一大警鐘と警告を齎すものであり、さらにまた西歐白人國家に對して東亞民族獨立解放の大旆を揭げる歷史的意義をもつものであり、東亞民族の進軍であつたことはその後における佛印、泰兩國の動向に徵るも明かである

昭和六年以來九年間にわたり日華國交の礎となつてゐた滿洲問題が相互の提携握手によつて氷解し、三國共同宣言を契機として日本、滿洲國、中華民國の三國は東亞の一大平和樞軸を形成、東亞新秩序が生々とした政治的軌道の上を疾驅するにいたつたとは眞に歷史的な時代の一齣といはざるを得まい

外交使臣の交換

日滿華三國宣言の中に「日本國滿洲國及中華民國は互惠を基調とする三國間の一般提携殊に善鄰友好、共同防共、經濟提携の實を擧げるべくこれがため各般にわたり必要なる一切手段を講ず」と明記されてゐるが、これこそ共同宣言の骨子である、滿洲國はこの宣言に基づき康德八年一月中華民國の首都南京に大使館を設置し、初代駐支大使にはかつて南京とは最も緣故の深い呂榮寰氏を轉任、同氏は滿屋參事官ら大使館員を引具し堂々南京に乘込み信任狀を捧呈した、一方政府でも日本通であり人格高邁の廉隅氏を初代駐滿大使に任命、新京に駐箚させることゝなり、こゝに日華兩國外交使臣の交換となりかくして三國宣言に盛られた條約締結の成取とはなつて滿華兩國の握手は具體的行動を[illegible]としてますます緊密度を增して來たのであつた

爾來十一ケ月、その間天津において日滿華貿易會議を開催して日滿華計畫貿易の促進をはかるとゝもに刻下の重要問題たる滿華の國際收支の調整をはかり、或は日滿華經濟協議會を設置して日滿華三國經濟を綜合的に計畫調整するなど、通商經濟關係は逐日緊密の度を加へ滿洲の土から生れた糧穀類は中華に入つて住民生活の糧となり、中華から送り出された所謂工人は水力電氣、鐵道建設、或は重工業の原動力となり北支で採掘された石炭は滿洲に運ばれて製鐵の燃料となり、その製品は日本に運ばれて國防國家建設の重要なる役割を果してゐるのである

滿洲國では更にこの間の連繫を一層密にするため本年十月をもつて駐華外交陣の一大擴充をはかり上海辦事處を總領事館に改組し、天津、南京には領事館を設置、北京には大使館參事官を常駐していづれも新進氣鋭の一流人物を配したことは明日への活躍を約束されたものといへる、かくて締盟一ケ年にして滿華間に横たはる萬里の長城は現實には撤去されたのにひとしく東亞共榮圈確立の兵站基地滿洲國と生產基地中華民國の今後の善鄰友好はさらに大きな期待をかけられてゐる

陸鷲、鵬翼連ね出動
肇慶、封川等を粉微塵

【南京廿八日同盟】支那派遣軍報道部廿八日發表＝わが陸軍航空部隊は本廿八日數次にわたり大擧出動、廣東、江西、廣西各省附近の軍事施設ならびに陣地に對し爆擊を敢行せり

【〇〇基地廿八日同盟】陸鷲北島、岩城、山本、宮島、中野、根本、船木の諸部隊は廿八日早朝十時半廣東省肇慶、佛岡南方三角地帶を爆擊、また櫻井、藤井、佐藤、松垣の諸部隊は正午ごろ梧州東方廿キロ封川のを、大和部隊は午後一時四十分南雄をそれ〴〵爆擊、いづれも多大の戰果を收めて全機無事歸還した、肇慶は西江上流三水と梧州の中間にある要衝、封川は西江沿岸梧州東方廿キロにあり最近は密輸物資の集散地であり、軍事基地で人口五萬、廣東省北部における交通の要衝、かつては支那軍の航空基地もあつたところでわが荒鷲の爆擊も幾度か行はれたところである

東亞の放火者、重慶
西南工作で事變擴大を策謀
週間戰況

【香港廿八日同盟】支那派遣軍報道部十一月廿八日發表、十一月廿一日より廿七日までの週間戰況左の如し

十一月初頭より最高潮の齊南地區共產匪剿滅戰はすでに三千に近き敵遺棄死體をあげて第三段階に入つた以外に北中南支を通じてほとんど交戰を見なかつた

長沙ならびに鄭州作戰以來敵の創痍未だ癒えず加ふるに兩作戰における敵將の頽相は逐次全軍に浸透して著しく士氣沈滯を招いてゐる、これに對し派遣軍將兵は敵戰力の回復をまつて一擧にこれを殲滅せんとし、整々として治安確保の大任を果しつゝあり、かくの如く戰鬪の不活潑に伴ひ重慶側民心は經濟問題に走り著しき物資不足、物價昂騰に厭戰氣分いよ〳〵高調を辿る一方國民政府は日華基本條約調印一周年を迎へて著しき發展を遂げ、新たに日獨伊防共協定に參加するなどその基礎は確固不動となつた、石友三の麾下であつた孫永宇、文大司の兩將軍が和平陣營に新たに參加したことも特筆さるべきである、しかるに一方重慶政權の西南工作は次第に具體化し支那事變を世界戰爭の渦中に誘導せんとする策謀はいよ〳〵露骨となつて來たがかくの如きはすでに東亞の放火者たらんとするもので、東亞民族の默視し得ざるところである

山東省北部の遊擊匪を掃蕩

【濟南二十八日同盟】山東省北部馬家、胡家、趙家莊、潘家附近に重慶系游擊匪が蠢動中との情報に接したわが林、中山、荒木、橋本中村の各部隊は、二十五日午前急遽出動二千三百名に餘る敵匪を完全に包圍、交戰十一時間にして敵兵力の半數六百六十名を拿捕し引つゞき附近部落を掃蕩中

約三時間會談
首相と鈴木企畫院總裁

【東京電話】鈴木企畫院總裁は廿八日午後二時卅五分首相官邸において東條首相と會見、約三時間にわたり當面の重要問題に關し要談した

上海米陸戰隊第二陣引揚げ

【上海廿八日同盟】米國マリン部隊の第二陣約四百名も豫定を繰上げハワード司令を先頭にプレジデント・ハリソン號に乘込み廿八日午後三時上海出帆マニラに向つた

邦人に除外例
米の出入取締

【サンフランシスコ廿八日同盟】米國の外人出入國取締實施により同國を出國せんとするものは卅日以前に國務省へ出國許可願を出しその認可がない限り出國不能となるので、右に伴ひ來月十六日ロスアンゼルス入港の龍田丸に乘船歸國する邦人卅人の處遇につき憂慮されてゐたが、わが大使館の折衝により今回限り許可願提出期間を十日以內とする除外例が設けられることになつた

泰議會、新國防法案を可決

【バンコック廿八日同盟】泰國議會は廿七日非常事態に備へて新國防法案を滿場一致可決した、これは泰に戰爭が勃發した場合國土を七區に分ち各區指揮官の指揮に當るものに最後の一人まで抗戰を繼續する旨を決定したもので、目下のところ各指揮者には兼務總監、旅團長および飛行中隊長などがこの任に當ることになつてゐるが、これら指揮者には總動員の實施をはじめ陸軍、武器、彈藥および運搬に必要な物物などにわたる一切の徵發權、さらに外人居住の活動抑制およびニュースの檢閲などを行ふ權限が委任されてゐる

木村次官首相訪問

【東京電話】木村陸軍次官は廿八日午後一時五分、首相官邸に東條首相兼陸相を訪問、要談のうち同一時卅分辭去した

總督府辭令（十一月廿七日附）

本府鐵道局書記鈴木榮一任本府鐵道局參事（七等）、本府税務署囑託田福夫任本府司税官（七等）命釜山税務署在勤本、府慶北道事務官補多羅尾增男任本府道理事官（七等）命慶北道在勤全南道産業技手、加藤博陸任明年産業技師（七等待遇）補全南産業技師本府專賣局副事務官兼江清、（永興署）本府司税官大山龍基、（全南）本府道理事官吉谷川米律依願免本官（各通）

―人―

◇石田千太郎氏（總督府厚生局長）新任挨拶のため廿八日本社來訪
◇倉島至氏（總督府情報課長）同上
◇岡久雄氏（厚生局保健課長）同上
◇桐代米喜氏（東大門署經濟係主任）新任挨拶の爲廿八日來社
◇工藤武城氏（京畿道產婆會々長）▲山口友治氏（同副會長）▲松川明幸氏（同上）新任挨拶のため廿八日本社來訪
◇森末正登氏（總督府京畿道警務部）廿八日東大門署警務主任新任挨拶のため本社來訪

增徵法勅令案 けふ公布

【東京電話】七十七議會において成立した酒税などの增徵などに關する法律は十二月一日より實施されるが大藏省當局では廿九日附をもつて昭和十六年法律第八十八號附則第四條の規定施行に關する勅令（酒税飮料税の徵收を規定）を公布するとゝもにそれ〴〵酒税法、砂糖消費税法、遊興飮食税法、建築税法、物品税法各施行規則中改正勅令案を交付した

ねつとせきには
藥味 攻源
お茶でのむと效るよくキキます
ねつにも攻源!! せきにも攻源!!
好評よい味よい香
藥價 30 50 1.00
（各地藥房藥店にあり）
大阪市道修町三丁目 專賣元 株式會社 中西武商店 神戸市南仲町 東京市室町二

ホプラインク
學生と新人に推す

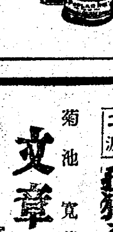

白水社 新刊及重版
東京市神田區駿河臺下 振替東京三三二八番

シャルル・ブロンデル著 宮城音彌譯
未開人の世界　精神病者の世界
B6判・二八一頁・藍函裝 定價一圓八〇錢 送十二錢
今日の日本ほど他民族の心理に關する知識の要求される時はないであらう。顧つて我が國に彼等の心理を理解するに足る資料が果してどれだけあるかを考へると、その貧しさに今更ながら愕然たらざるを得ない。こゝに贈るブロンデル教授の業績は「未開人心理」の何たるかを教へる卓越せる名著で斯學の世界的權威レヴィ・ブリュール教授も自ら序を送つて推薦してゐるほどである。文明人心理と考へ合せて興味もまた淺からぬ良書である。

白水社科學選書
グリモー著 江上不二夫譯 ラヴォアジエ傳 重版出來 B6判・藍函裝 定價一圓八〇錢 送料十二錢
吉倉範光・佐藤正義共著 若き獨創の危機
スヴェドベリ著 田中實譯 物質觀の歷史 近刊

太田行藏著 柳田國男序
國語教育の現狀
B6判・二二二頁・藍函裝 定價一圓五〇錢 送料十二錢
國民學校や中等學校の生徒が、一つの文章の意味は摑み取り得ても言葉を理解し活用する事の出來なくなつてゐる大きな原因は、讀方の教授に語法の說明の足らぬことである。著者はこの意見から出發して、國語教育の現狀をあらゆる角度から精細に檢討し、その缺點や弊害を確たる證據の上に立つて忌憚なく剔抉してゐる。
藤村作著 國語問題と英語科問題 價二・三〇送二二
新村出著 國語問題正義 價一・五〇送一二
吉澤義則著 日本書道新講 價四・五〇送一五

アナトオル・フランス長篇小說全集 第八卷
舞姫タイス
「タイス」はこの作者の數多い作品のうちで最も汎く讀まれてゐる作品であらう。初めて發表された時には「哲學的物語」といふ副題さへついてゐたが、それが幾百萬の讀者子に異常の感銘を與へつゝあるのは、この作品が靈と肉との相剋といふ古くからの、だが永遠に新しいテーマを美しい詩にまで高めてゐるからに違ひない。B6判・高雅裝
第一卷 伊吹武彥譯 シルヴェストル・ボナールの罪
第二卷 朝倉季雄譯 鳥料理レエヌ・ペドオク亭
第三・四・五卷 現代史 (1)水野成夫譯 (2)大岩誠譯 (3)杉捷夫譯
定價各一圓五〇錢・送料十二錢

モダン日本社刊
麴町區內幸町大阪ビル 振替東京七五一六二
司法次官 大森洪太著
民族禮讚 定價一・八〇 郵〇・一四
國土禮讚 定價一・八〇 郵〇・一四
日本國民の文化生活明朗化に力を盡してゐる著者は稀にみる高潔な人格、豐かな教養をもつた我國最高の知識人の一人である。われわれは東亞の盟主國の國民として適はしき誇りをもつて明るく正しく生活しなければならぬことを引例豐富に、興味を與へつゝ、美しい魅力を以つてぐん〳〵と引き上げてくれる。日本民族のたのもしさ、美しさ、我が國土の尊さ美しさを讀む喜びを本書によつて味はつていただき度い。

絕讚の嵐の中に全七卷完了す
世界女流作家全集 東鄕青兒裝幀 定價各二圓 郵十五
獨乙篇(2) 秘められた人生 ルイーゼ・フランソア 小口優譯
ナポレオンが全歐を席捲した戰亂の時代を背景にしてレツケンアルクの王城深く祕められた奇しき運命の物語が展開する。戰場と銃後に展開する社會人生の諸問題はそのまゝ現下の時局の問題としてわれわれに示唆するもの多く、われ〳〵としても絕對に見逃せぬ魅力百%の物語である。
獨乙篇 バルバラ・佛蘭西篇(1) 母と子・伊太利篇 寶義な人々
米國篇 巖の上の影・英米篇 植物園・北歐篇 幻の馬車

ニーチエの生涯
若きニーチエ 價二・〇〇 〒〇・一五
孤獨なるニーチエ 價三・〇〇 〒〇・一五
エリーザベト・フェルステル・ニーチエ著、小口優、山崎八郎、森儁郞、野中正夫、淺井眞男譯

菊池寬著 文章讀本 定價一・五〇 郵一二
菊池寬著 日本文學案內 定價一・六〇 郵一二

歐米依存から脱却 自主的産業を確立

岸商相 政府の方策披瀝 昨夜の放送演説

【東京電話】岸商相は廿八日夜ＪＯＡＫのマイクを通じわが戰時産業再編成問題につき放送演説を行ひ、歐米依存を脱却し東亞共榮圏内において自主的産業を確立するには、産業の再編成を圖ることが緊急なる所以を強調、その方策として政府は重要産業團體令の運用、産業設備營團の設置、中小企業の整理統合など各般の對策を講じつゝある旨左の如く述べた

岸商相

現下國際情勢は異常な緊迫を示しわが國を中心とする各國の動向もまた空前の緊張を示してゐる際、わが國の

産業 は國内においては官民懸命の努力により必需物資の増産を圖り配給統制、價格統制、消費規正の強化を行ひ高度國防國家の確立に邁進するとゝもに支那事變處理の進展に併行して滿支を通ずる綜合經濟政策を發展せしめ東亞共榮圏の礎石の確立を圖り如何なる事態に直面するも不動の産業體制をとり得る準備をなしつゝある、しかるに他方わが國の貿易は去る七月廿六日以來英米をはじめこれら諸國の支配下にある各國の對日資産凍結問題により第三國貿易は殆ど全面的に杜絶し外國よりの物資補給は東亞共榮圏を除いてはまづ期待出來ない事態になつた、こゝにおいてわが國の産業は明確に從來の歐米依存關係を脱却し東亞共榮圏の自主的經濟體制の確立を圖らなければならなくなり、産業全體の生産體制の編成がすべての産業政策の中軸となり、その重點が産業の再編成にあることはこの際充分認識して戴きたい、産業再編成の實施を圓滑適正ならしめるため現在政府において實施しまたは實施せんとしてをる方策は

一、重要産業團體令の運用
一、産業設備營團の設置
一、中小商工業の整理統合に關する諸方策就中中小商工業共助資金に對する政府の積極的助成國民更生金庫の活用

などである、最近における時局緊迫化は軍需産業、生産擴充計畫産業、代用品産業、不足物資産業などの國家緊要産業の急速且つ大規模なる増産を要請するところ切なるものあり

近時 著しく過大化した未動遊休設備は低物價維持のうへからも産業能率のうへからも我が國戰時經濟の運營にいたく好ましからざる影響を及ぼしつゝある、緊要産業の設備を建設して積極的なる施設擴助を行ふと共に他面現有施設高度利用と我國の經濟總力發揮の見地に立つて産業の再編成を行ひ、之ら設備のうちに活用し重點主義生産の果敢なる實行を可能ならしむるとゝもに低物價政策の維保に資するとが所要である、これらの施設については統制會などと緊密に連絡協議してその實行の適正圓滑を期すことが必要であるが施設全體としては國家として行ふを適當と考へこの目的を達成するための機關として産業設備營團を設定することとなり、目下設立その他諸般の準備を進めてゐる

中小商工業者の整理統合は現下の情勢においては重點主義により生産の増強、物資配給の圓滑適正および

勞務 の適正配置を目安とし積極的に整理統合を推進しなければならない、しかしながらこれに實施するに當つて轉業を編成し、且つこれら業者の生活を保護して産業再編成の過程において一人といへどもその犠牲に迷ふが如きものを生ぜしめざるやう萬全の措置を講じなければならないまた中小商工業の整理統合は出來る限り官廳の強制的措置をさけ、同業者の組合の申合せに基く自治的措置と官廳の適切なる指導によらしむるを旨とすべきことはいふまでもないが、必要に應じては行政官廳の強制的措置によらざるを得ざる場合も豫想されるので目下國家總動員法に基く法令の制定をも準備してゐる、また新規開業などを統制することは中小商工業者の整理統合の前提要件として必要缺くべからざるものでこれまた國家總動員法に基く法令を準備中で近く實施を見るはこびである

以上のやうに政府が確固たる權威を以つて中小商工業者の整理統合を包含する産業の再編成を敢行する方針のもとに諸般の對策施設をはかつてゐる

國民 諸君も概ね國家の要請が那邊にあるかに深く思をいたし今後一そうの御協力を與へられ高度國防國家の建設に邁進せられんことを切望する

中、小商工業小口融資 朝鮮も近く實施 松島朝鮮商議書記歸任談

時局の重壓に喘ぐ中小商工業者の維持育成對策として各地商工相談所へ中小商業者に對する小口融資部を新設させるべく朝商が企圖してゐることは既報の通りであるが、これが實施に先だち内地先進都市における小口融資の實情を視察してこのほど歸任した朝商の松島書記は左の如く語る

大阪 では實業組合聯合會が中小商工業者に對する小口融資部を設けて活動してゐるが、資金百萬圓は府廳から交付を受けてゐるので結局府廳の代行をしてゐるわけだ、借受資格は府内に一年以上在住する中小商工業者に限り貸付金額は甲種千圓以内（利息日歩一錢五厘、償還期限二年以内）乙種は二百圓以内（日歩一錢償還期限一年以内）で、甲種は保證人一名を要するが乙種と應召商工資金は保證人を要せぬことになつてゐる

貸出 手續も比較的に簡單で借受申込をして二週間以内に借受られるといふ、この融資部は昭和十一年四月に事業を開始、現在の利用者は延人員にして約九千四百人、貸出金額百卅八萬圓に達し、毎月平均百五十件の借受申込があるといふ、而してこれら利用者の借受内容を調べてみるとその半數は高利債

借替 のための借入れで、次に營業資金、醫療費といつた順序である、經營状況は頗る順調で貸出金の焦付きが三分程度あるが回收が圓滑にゆくので利息焦付きを充分に補へるといふ

朝鮮 においても近くこの小口融資を實施する計畫であるが、半島の業者は内地に比して移動が多いから保證人は絶對必要と考へられる、融通資金は應召資金と睨み合せる必要があるので未だ決つてをらぬが大體三百圓以上一千圓以内といふことにならう、なほ融資部は商工相談所附屬とすることが最も適當だと考へられる

滿洲開拓民選出 二百五十邑面を指定

滿洲開拓民の選出については從來集團制度を採つてゐたゝめ、その點において非難の批評を蒙つてゐたが本府では本年から開拓民の選出に計畫性をもたせ、質の點にも格段の考慮を拂ふことゝし面を指定することゝなり、特に司政、農林兩局にて慎重審議の結果、農村勞務の充足に特に困難を感ぜざる色面にして、しかも色面住民の大多數が五反歩未滿の細農をし、またその色面内の平均耕作面積が比較的少い地方より指定することとし、その後鋭意審議を進めつゝあつたが、この程二五〇ケ色面の指定を終り道部においては今後番組せらるべき農村再編成計畫に照應し、嚴密な詮衡を進めて居り、この結果は朝鮮、滿洲の兩開拓民史上特筆さるべきものとして期待される、なほ各道別色面數、戸數は次の通りである

全北	三五ケ面	三百五十戸
全南	四五ケ面	四百五十戸
平北	四十ケ面	四百戸
慶南	四十ケ面	四百戸
忠南	二五ケ面	二百五十戸
忠北	二十ケ面	二百戸
京畿	二十五ケ面	二百五十戸
江原	二十ケ面	二百戸
計	二百五十ケ面	二千五百戸

東拓、開拓民に副業を實施

東拓朝鮮支社農業課では北鮮開拓事業所における開拓農民の[illegible]期間中の餘剰勞力の活用如何が事業の成否に重大な影響を及ぼすものとして種々研究中であつたが、さしあたり今年度は開拓民全員に對し各自の勞力に應じて森林伐採勞働、木炭、俵編、藁細工などの副業を實施することになつた

東拓の北鮮開拓 今年の畑作收穫

東拓の北鮮開拓事業所における開拓從事者は現在戸數一千百二十九戸（人口六千九百四十九名）であるが、今年は咸南北一帶の水田が冷害を受けたるも高原地帶畑作物は比較的良好で作付面積一千四百十一町步に對する收穫は左の如くであつた

馬鈴薯	一、七七二、四八八貫
大麥	一六二、八八八石
小麥	六五、四五八石
燕麥	一〇、一六二石
稗	一六八、七八〇石
蕎麥	四一、二七六石

産報技術者會議 （第一日）

産報技術者の中央協力會ともいふべき大日本産業報國會の「技術者會議」は全國から參集した現場技術者代表など百二十九名出席、二十八日午前九時半會館で開かれ開會式についで各代表の提出議題を五部門に分ち審議に入つたが、各代表から現下緊要の要務たる生産增强基礎に關し眞摯熱烈な建設論が述べられ並る職場の意氣を遺憾なく[illegible]揚げ午後五時第一日を終了した

歸朝中の日本移民渡米斡旋

【東京電話】外務省では現在歸朝中の日本移民のうち米政府から追加發行された再入國許可證を受けた五十名に對し來る十二月二日横濱出帆の龍田丸で歸國するやう斡旋することゝなつた、この五十名の中には去る七月末淺間丸で歸國せんとした際資金凍結のため歸國不可能となつたものもある、大部分は米國に夫、妻子を有するものである

一月分鮮内海上輸送量決定

一月分の鮮内沿岸海上輸送計畫量は企畫課の集計した要輸送數量と遞信局の[illegible]船腹とにらみ合せて決定を急ぎつゝあつたが、廿七日要輸送量に對し七九・五パーセントの割當となつた、量においてつた

十一月分に比し約二パーセントの減となつたが、比率は約四パーセントの増率となつた

豫算は嚴選主義 貯蓄目標引上げ未定 水田財務局長談

【東京支社電話】臨時議會終了後十七年度豫算折衝のため引續き滯京中の水田財務局長は廿八日午前東京驛發の列車で歸任した、來年度豫算は既に大藏、拓務兩省と折衝的に話が進められて本府豫算の大綱を説明しておいた、昨年より折衝が早いがこれは大藏省の希望によるもので、同省では十二月四、五日ごろから本格的折衝を行ひたいとの意向であつた、しかし折衝が早く始められたから早く終了するとは斷言いへない

……×……

十七年度豫算に對する政府の査定方針は時局下を反映して文字通りの嚴選主義、重點主義で、重要ならざる豫算は認めないといふ緊縮政策である、殊に物資と勞力の兩者の配分をも十分に考慮することになつてゐるので朝鮮の豫算がどう落ちるかは全然判らない

……×……

直接税を中心とする増税案も編成せねばならぬし、その方面の打合せも臨時の上行はねばならぬから再度東上は十二月中旬とならう、間接税引上げに關する拓務當局との連絡もその間に行ふ考へである

……×……

現在六億圓の貯蓄目標を内地におけるやうに引上げるか否かは臨時軍事費が明年においてどれだけ撒布されるかなどの計數が先決問題としてとくと考慮せねばならぬから引上げるとは斷定出來ぬ

……×……

鮮内年末資金としては一千萬圓の預金部低利資金を殖銀を經由して受入れることゝなつた點からまた金融は決して不安はない

り、二三三は、これの配屬職員の編成を待つて配置することゝし保留してゐたが、この程全鮮に道職位前の組合編成を見たので、右職員を業主及び職工數に應じ各道に割當てるところがあつた、各道別割當數は左の通り（單位職員）
▲忠北五二▲忠南七五▲全北一六五▲全南八二▲慶北一六一▲[illegible]▲平南一〇〇▲黄海四一▲平南一八〇▲平北一五九▲江原五二▲咸南一〇二▲咸北六一

日銀發行高膨脹 年初以來の新記錄示現

【東京電話】日銀兌換券發行高は去る十三日の四十三億七十六百萬圓を底として膨脹に轉じ二十八日に總裁された日銀帳況によれば前日に比し八千八百萬圓と大幅に増加して四十七億五千二百萬圓となり早くも五十二百萬圓の限外發行を示現、前月末の最高四十七億四千二百萬圓を十一週り年初來の新記錄を示現した、なほ日銀當局の觀測によれば二十八、九日の兩日において月末最高發行高は四十八億五千萬圓、限外一億五千萬圓に達するものと見られる

元山北港線 來月一日假營業

朝鮮無煙炭が目下敷設中の同社專用鐵道元山北港線（文川、元山埠頭間十キロ餘）は大體豫定通り工事進捗、いよ／＼來る十二月一日から假營業を開始するが同線開通の曉は平南、咸南炭の無煙炭搬出並に沿岸附近に一層拍車をかけるものと期待される

日商事務局擴充

【京城電話】日本商工會議所ではさきに事務局の強化擴充方針を決定、過般の總會において右にともなふ豫算案を承認を得たので今般これにともなふ人事異動を行ひ陣容整備を行つた、しかして今回の改正は從來の五部制を三部七課制としたものである

朝鮮亞鉛鑛業總會

朝鮮亞鉛鑛業では二十八日午後二時から東拓支社内同社で第七回定時株主總會を開催、第八期損益計算書および損益金處分案、承認の件を附議可決した

朝鮮鑛業會來月八日總會

朝鮮鑛業會では來月八日午後二時より南米倉町の同會事務所に臨時總會を開き左の諸件を附議する

一、新議員若干名選擧の件
一、名譽會頭[illegible]六郎氏の退任に伴ふ後任に上瀧鑛產局長を推薦の件
一、理事長國田兆氏の辭任に伴ふ後任および田新助、小山一德兩理事辭任に伴ふ補選の件

日本郵船總會

【東京電話】日本郵船では廿八日午後二時より本社に定時總會を開き利益金處分案（年八分配當）を承認、任期滿了につき改選の結果大谷、龜田、井坂、三好四取締役はいづれも再選重任、次で淺井、永島、大矢、金敷各取締役辭任につき三名補缺選擧の結果和田二郎、明瀬直吉、渡部和質の三氏當選就任した

鯛生産業總會

【東京電話】鯛生産業では廿八日工業クラブでラサ工業吸收合併後初の定時總會を開き當期利益金處分案（配當年二分の減の八分）ならびに合併にともなふ役員ならびに顧問を置くことゝなり、會長には合併當事者たる坂田幹太氏が選任された、新役員は次の通り

▲取締役會長、坂田幹太▲取締役社長、小野義夫▲取締役副社長、一色信一（前鯛生專務）▲常務取締役中村惣一（北支開發理事）▲同平田龍惠（前滿洲礦業監事）▲同大川榮一（鯛生常務）▲取締役太田内子郎（海軍中將）▲同小山新三郎（安田信託常務）▲同前川日天（興亞鑛業）▲米山勝一（鯛生常務）▲石渡清（鯛生、ラサ常務）▲限元祐（ラサ取締役）▲新井友藏（鯛生取締役）▲和田招泰（鯛生取締役）▲森福藏（鯛生監査）▲監査役、新居田眞太郎（ラサ監査）石崎石三（ラサ取締役）加藤義光（ラサ常務）

絹製品等に最高販賣價格

總督府では價格統制令第七條の規定により、廿八日附官報を以て内地產綿、絹人絹、綿絹製品税及び既製品の最高販賣價格を指定した

夕刊後の市況

◇―棉絲生糸後場大引
十二月限 一五九 一月限 一五三〇
二月限 一五三〇 三月限 一五四三

◇―朝取實物出來値
高周波四九、一▲弘中商工新二八、五▲西鮮化學一二、〇▲出來高一千五百枚

完成近き産業再編成 産業營團の要綱成る【上】

産業自給體制の確立

日本が現在直面してゐる國際環境のなかにあつて、日本の進むべき途をきりひらいて行くための基礎條件が、自給經濟體制の速かな確立にあることはいふまでもない

第二次近衞内閣によつて昭和十五年八月決定された基本國策要綱に則つて昭和十五年末の經濟新體制要綱の眼目がこの自給經濟體制の確立にあつたことは勿論である、この故にこそ第三次近衞内閣はこの方向に沿うて

物動 生産力擴充、交通動員、資金動員などの諸計畫を樹てたのであり、さらにまたこれら經濟動員計畫を實施する基礎的措置として重要産業團體令をはじめ金屬回收、物資統制、價格統制、勞務調整、國民徴用、海運統制などの總動員法に基づく勅令と矢繼ぎ早に發動したのである

自給經濟體制の確立といふ日本經濟の行くべき方向は右の諸計畫によつて、ほゞ輪廓は出來上つてゐる、しかるに一方において英米蘭などの對日經濟封鎖はいよ／＼自給經濟體制確立の急を迫りつゝあり、他方最近の

勞力 物資、資金の需給は窮化の傾向にあるなどに困難さを加へつゝある

現下の日本の經濟事情は日とともにこのやうな現状から飛躍する殘された方法は、たゞこれら既定の諸計畫を強力に實行に移すこと以外にはない、との故に「從來行はれ來つた基本線のうへにたゞこれを強行に推進せしめてゆく以外にこの際なんら新たな方策はない」といふ東條内閣に大きな期待をかけるのである

もとより、既に確定された諸計畫のうちには或は改正を必要とするものもあらうし、また總動員法の全面的發動も遠い將來のことではないであらうが、ともかくいままでの自由主義的な經濟觀の構成せられてゐるものをこれら諸計畫のなかに見出し得るのである。總じていふ、日本經濟の自給體制の構想はほゞ完成されてゐる、たゞ殘された問題は、この構想に血を付け、血を通はす運營にある、

新しい經濟構想がその

運營 においてかりその間隙をも許さないならば日本經濟は政府の強力な實行力と相俟つて國家の意思と計畫に基く綜合的、有機的なものとしていきいきと發展して行くであらう。

では、このやうな經濟自給體制は産業の部面においては、如何に編成替へされ、如何に運營されんとしてゐるか

産業設備營團要綱成る

本月十一日の閣議において産業設備營團要綱が決定された、この營團が自給經濟體制の確立を目標としてゐることは、政府發表に「國防國家の基本的要請たる自給經濟體制の急速な確立のためには一切の物的資源を擧げて産業の再編成を行ひ……」とあるを俟つまでもない

産業設備營團の骨子は政府出資として、資本金は二億圓、營團の役員の任命、監督はすべて主務大臣之に當り、また營團は事業の遂行のための財源として産業設備證券を發行するなどであるが

營團 設立目的に照し最も重要なものは、いふまでもなくその業務である、要綱によれば營團の業務として

一、國家緊要産業の事業設備の建設、貸與、出資及び讓渡
二、未完成設備または遊休設備の讓受及び保存
三、未完成設備または遊休設備の活用に關する斡旋

などが揭げられてゐる要綱に明かなやうに營團の業務は積極、消極の二つの面をもつてゐる

積極的な面としては、事業設備の建設、貸與、出資及び讓渡などを行はんとするもので例へば特定の工場、鑛山において採算關係或は資材關係などによつて増産のみならず生産停頓の状態にあるものに對して、設備建設を國家の手で行ひ、これを民間に貸與經營せしめる、出資についても單なる資金のみの融通は金融機關に任せ、營團は專ら對物出資に當る

消極的業務としては、各重要企業の資金的重壓となつてゐる未完成、遊休設備に對し國家が買取、保有に當り、もつて資金供給の圓滑化を圖るとともにさらにこれを必要に應じ原料化し或は保有して將來に備へ、また必要な方面へ轉用することによつて極面にうつして活用せんとするものである

未完成のまゝ資材、原料などの不足から稼動してゐない設備や完成設備にして物動計畫の關係から遊休施設として活動してゐないものなどの總計は現在巨額に上るといはれてゐるが、これらを産業再編成の線に沿つて活用することの緊要さは改めて喋々するまでもないところである、而してこの營團の事業の對象となる

産業 は重點産業、生産力擴充産業、その他國防上國家に必要な産業設備であるからこれに包含される、このことは、營團業の所有する設備の實體である國民經濟の營團形式とともに國家の産業に對する統制力の強化を意味することは明かであつて、經濟も民間的自體たるであらう、生産力の擴充はこれによつて所期の成果を收めるであらう（つゞく）

體育・厚生

體育行政 厚生局に統合 社會、學生兩局體育の所管決る

總督府厚生局新設に伴ふ學務局社會教育課體育係の移管問題に對しては、さきに就任をみた石田厚生局長、眞崎學務局長との間に懇談協議中、體育係は學務局を離れて厚生局保健課に所管することに決定、廿八日移管した、かくて決戰下、體力增強に邁進する半島の體育行政は確立強化した機構組織のもとに、社會體育は厚生局で學生體育は學務局でそれ／＼管轄、運營、非常時局下の國民體力增進に一段の拍車がかけられることゝなつたが、體育係と一心同體の關係にある朝鮮體育協會は目下機構改組中の懸案もあるので當分社會教育課に居殘り、組織の完備をみたうへ年末までにはこれも厚生局へ移管されるものとみられてゐる

競ふ榮冠 全朝鮮一般拳鬪選手權試合

全朝鮮拳鬪聯盟主催の第八回全鮮一般拳鬪選手權大會（アマチュア）は朝鮮體協後援で廿九（二時）卅日（二時）十二月二日（二時）の三日間に亙つて京城運動場で開かれるが、これが組合せは廿八日の體重計量の結果により左の如く決定した、肌を刺す寒氣の裡に挑んで本年度アマチュア拳鬪界の覇權を屋外にくりひろげる拳鬪の醍醐味は、かざるであらうが、最高の榮冠に勇み立つて參加の卅二名のうちでも、チユニアフライ級の文永培（東ア）鄭東慶（東ア）フライ級金聖基（東ア）バンタム級陳内幸吉（青拳）徐丙斗（東ア）フエザー級朱芳叡（青拳）安日鉉（東ア）金景秀（青拳）ライト級林泰平（青拳）山本敬叢（青拳）ウエルター級崔仲傚（東ア）ミドル級朴本秀男（青拳）らは最も有望な優勝候補にあげられてゐる、大會組合せ左の通り

【チュニアフライ級】◇第一回戰文永培（東ア）對崔炯鉉（青拳）◇準決勝、第一回戰勝者對鄭海永（朱元拳）對鄭東慶（東ア）
【フライ級】◇準決勝、金聖基（東ア）對柳元烈（青拳）朴月星（東ア）對申鉄永（青拳）
【バンタム級】▲第一回戰、張哲淳（青拳）對車九培（京城）劉慶烈（青拳）對金明九（東ア）陳内幸吉（青拳）對白石龍太郎（朱元拳）金元奎（青拳）對徐丙斗（東ア）
【フエザー級】◇第一回戰、三木定吉（朱元拳）高大云（青拳）朱芳叡（青拳）對安日鉉（東ア）◇準決勝、石山泳成（朱元拳）對金景秀（青拳）
【ライト級】◇準決勝、林泰平（青拳）對崔川同旭（新義州）尹在儀（東ア）對山本敬叢（青拳）
【ウエルター級】◇準決勝、金慶惠（青拳）對金成洙（青拳）崔仲傚（東ア）對金秉哲（青拳）
【ミドル級】◇決勝、岩本秀男（青拳）對金秀東（東ア）

放送局壓勝 鐵道、織友に敗る 青年團籠球試合

京城聯合青年團籠球聯盟戰は青年會館體育館に開催して廿七日は第三日を迎へ戰況はいよ／＼白熱化、織友、京鐵、放送局、全普專がそれ／＼一勝

第三日

織友 41（26 15—14 19）33 鐵道
京鐵 25（15 10—12 9）21 彰義
放送局 42（16 28—8 14）22 特務署
全普專 58（31 27—35 18）54 漢銀

決戰體力錬成へ 總聯に厚生部誕生

總督府に厚生局が設けられ、總聯にも表裏一體の總力聯盟にも厚生部を新設、これが初代部長に石田厚生局長が就任、人的資源の増進と國民體力增強の根柢をなす錬成運動が新しく總力聯盟の事務分掌の中に加はつてきたことは總督府の厚生局保健衛生事務と相まつて、こゝに半島の國民精神、體力錬成の推進機構が補強完備したものである

新設の厚生部には民間からも參事をとることゝなり、目下陣容整備に經營中であるが、その推薦には體育界からも有能な指導人が網羅されるものと思はれ、大きい期待がかけられてゐる

フリッツィ辛勝 世界拳鬪選手權

【ワシントン二十七日發】前ウエルター級拳鬪世界選手權保持者フリッツィ・ツィヒックに對するフエル・ファーの挑戰十回戰は廿六日夜當地で行はれたが結局紙一重の差でフリッツィが判定勝ちとなつた、同夜の重量はフリッツィ百四十九ポンド、ファー百四十九ポンド四分の一であつた

ア國庭球選手權

【ブエノスアイレス同盟】アルゼンチン庭球選手權最終日は廿二日當地で行はれたが、男子單試合ではマツクニイルがクランマーを破つて再び選手權を獲得した

◇男子單式決勝
マツクニイル 7—5 7—9 0—6 8—6 6—3 クランマー
◇女子複式決勝
バンディ・ウインス・ロッフ 6—2 4—6 6—1 クック・テラウ
◇混合
クック夫妻 7—5 3—6 6—4 マツクニルベ・ンデイ

富山縣で冬のスキー登山を禁止

【富山電話】富山縣警察部では冬季の登山はとかく危險が伴ひ易く、特に最近は心身鍛錬の目的をはき違へて無謀な登山をなすものが增加したゝめ不慮の災難に見舞はれてあたら前途をなくす青年が頻發するにかんがみ來る十二月一日から明春三月末まで山岳のスキー登山を禁止した

安州相撲大會

【安州】邑體育協會では廿二日午後七時から美榮館において全鮮相撲大會を開催し各地からよりあい五十餘の選手と共に世界オリンピック大會において最高の記録を獲得した壯觀な半島力士南昇龍君も來安參加し盛大裡に同十一時散會した

献金

【木浦】府内第九區では毎年繩りに一等當籤金五十圓を府總力課に獻金、第一區でも二等賞金廿圓をそれ／＼選民事係を通じて獻金した

八ノ日の運動

◇拳鬪 全朝鮮拳鬪聯盟主催第八回アマチュア選手權大會第一日（二時）京城運動場

籾檢査に就て

◇……農繁期は一段落、全鮮至る處で籾の檢査の行はれる時となつたが本年は檢査費が一叺段と錢、トラックも牛車もなし、特に運搬をお願ひすると一叺十五錢、それに包裝のやりなほしで格になつたやうである、中には必要以上の嚴重さを以つて農民を罰はしてゐる地方も尠くない

◇……就中、例へば、或地方では叺も繩も規格品でなければ通らず、叺は七里も八里も離れた〇〇迄より購入したものを使用せよといはれる、その價格は四十錢繩代が十錢、計六十五錢の失費を要するとなり當前に緣の機な目に遭つてゐるものが多い

◇……之らの弊害を改めるため籾の貯藏年限、運送の距離などを察して、豫め一定の規格を示し、誰にも實行できるやう御指示願ひたい、これはひとり或る地方に限られたとでなく全鮮大多數農民の、聲であると考へる（江原道〇〇民）

借方貸方

豫想される▲この暮をくちぐちが如く本府經濟警察課では年末一齊取締りを嚴重に斷行すると闡明した▲實にピンと來る意志表示である、願はくば掛聲のみに止まることなく不正、闇取引等は斷々乎として撲滅して戴きたい、正直な民衆に公定價格で物が買へないやうではどうもならん▲中小商工業者の對策は維持育成であるが企業合同の手を弛めるのは考へものだ▲早い話が纖維業者の如き"企業合同"といふが▲製品に一定の規格なく、まちまちのものを思ひ思ひに製造してゐたのでは全くの困りもの▲"統制々々"も考へものだらうが國策の線に副ふ企業が必要である

堅牢 優美
コクヨの帳簿
東京 大阪 黑田國光堂

新偉人傳全集 全廿五卷 豫約募集

時代は叫ぶ！時局は要求する！偉人出よ！大指導者出よ！大經綸家出よ！時代は急旋回した偉人の再吟味は新らしき立場と探求に據らねばならぬ！茲に人類史始まつて以來絢爛目も綾なる各方面の代表的偉人廿七人が浮彫された、人々語り生涯を述べ、思想を說き、業績を描き在來傳記ものゝ千篇一律的舊套傾向を排し、革新的新時代的偉人傳の新分野が開拓大成された！殊更に時局下の青少年よ！全社會人よ！これ等偉れた人々の人格に、思想に、業績に接して信念を、肚を、思想を、生活理念を革新せよ！

權威者に依る權威書！見よこの偉容！

1 聖德太子と御聖業 高嶋米峰著
2 釋尊・人とその教へ 友松圓諦著
3 孔子・人とその哲學 室伏高信著
4 空海と最澄 高神覺昇著
5 乃木希典 櫻井忠溫著
6 國聖日蓮 室伏高信著
7 農聖尊德 武者小路實篤著
8 吉田松陰 山中峯太郎著
9 蓬人南洲 木村毅著
10 大久保利通 白柳秀湖著
11 大宰相伊藤博文 馬場恒吾著
12 大指導者汪精衛 山中峯太郎著
13 大教育者福澤諭吉 木村毅著
14 漱石・人とその文學 松岡讓著
15 野口英世 湯淺謹而著
16 中川上と益田 澤田謙著
17 父榮一を描く 澁澤秀雄著
18 岩崎彌太郎 白柳秀湖著
19 ワグナー（ベートーベン） 大田黒元雄著
20 ヒトラーとその事業 濱田常二良著
21 巨人ムッソリーニ 下位春吉著
22 英雄ジンギス汗 尾崎士郎著
23 砂漠の王者マホメット 澤田謙著
24 ナポレオン 大場彌平著
25 ビスマーク 信夫淳平著

第一回配本 ヒトラー・人及その事業 朝日新聞論說委員 濱田常二良著
人類史上の驚異！この人を見よ！この知性を、このテーマを！この信念を！この肚を！この氣魄を！
朝日新聞特派員として在獨六年の著者が蘊蓄と特ダネを全開せる權威書

第二回 十二月 國聖日蓮
國難危局の偉人、彼日蓮を敢て時局下の國民へ捧ぐ、著者亦日蓮研究の權威期待！

第三回 一月 大指導者汪精衛
波瀾萬丈事實は小說より奇なる半生と不撓不屈中正大道を行く新中國の大性格を知れ！

先づ全國書店で現本一覽乞
各卷B六三百頁位 一圓五十錢・配給の都合上書店又は發行所へ豫約注文を乞ふ
內容見本呈 東京小石川小日向台町 振替東京一七四四三番 潮文閣

少國民時局下の讀物にすすむ！
川島 涉・伊東峻一郎 共著
A5判・三五二頁・本製 定價一圓六十錢・送料十錢
少年愛國戰陣訓物語
新刊發賣
戰陣訓を經とし、國民學校教則を緯とし、日本精神に立脚して、少國民に強き心身を錬成し、以て義勇奉公の念を振起せしめようと意圖せる、國民學校四年以上、中等學校三年生位の方に時局下好適の讀物として薦めたき書。

太陽
野尻抱影著 布目虹夢畫
（新型判・多色刷・美裝 定價八十錢・送料九錢）
國民學校教育の本旨に則ひ、知識と感興とを併せ存する太陽。人生に最も關係深きその太陽を材にとり、諸種現象の觀察資料を美しい繪入りで、平易にして興味深く解說し、以つて三年生以上の少國民の科學心を啓培向上せんことを意圖せる書。

【最新刊】筒井敏雄著 新型判・七六頁・繪入 定價六十錢・送料六錢
（カタカナ童話）小サイヘイタイサン
一・二年生のお子樣に！
子供が大好きな兵隊さんの話をはじめとして、軍馬や軍犬が大活躍する美しい繪入童話集で、お子樣の明かるく愉しい眞によいお友達です。
發行所 東京・神田・一ツ橋二ノ五 振替東京四五一〇七番 小學館

大國史美談 全八卷
前東京高等師範教授 北垣恭次郎著
本書は、日本歴史の大要を述べながら、古來我が國民が尊重する國民的美談を紹介したもので、つまり吾々が常識として心得てゐるべき歴史的事實を傳へ、日本人が誇りとしてゐる國民氣質の美點を示し、日本精神の涵養の好資料となるものである青少年男女の日本歴史修學の副讀本ともなり、又一般人士或は兒童教育に當る者の讀物としても好個の書である。
新刊 第三卷 德川氏の勃興と江戸幕府の開府より新井白石の死に至る事歴を述ぶ。
既刊 第一卷 卷一は國初より承久の變に至るまでの事歴を記述したもので、卷末には詳細な年表を附加してゐる
既刊 第二卷 卷二は北條氏の亡政と元寇より豐臣秀吉の死去に至るまでの事歴を記し、卷末に年表を添附してある。
（以下續刊）
定價各卷二圓二〇錢 送料 各卷共一四錢
東京・京橋・銀座西一 振替東京三二[illegible]
實業之日本社

握れ我が手で南洋を 諸君、構へは萬全
精神指導部長 長谷少將が獅子吼
府民館で日滿華締盟記念講演會

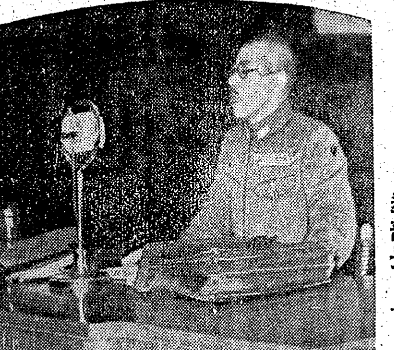

日滿華三國締盟一周年を記念する總力聯盟主催の〝斷固と戰ふ夕〟は、太平洋の彼方に日米晝戰が一億國民の凝視を浴びて最後の火花をちらす廿八日午後七時から府民館大講堂に東亞の風雲に愛國の血を沸かす府民約二千を集めて開かれた、主催者側からの出席者川岸聯盟總長、古市京畿道聯盟支部長代理、矢鍋京城府聯盟事長など、古市支部長代理の挨拶に次ぎ總力聯盟精神指導部長長谷少將は『皇國の興廢この秋にあり』の激勵を揚げ破れるがごとき拍手に迎へられて登壇

東洋の情勢を語るには最早世界地圖なくしては一語をもなし得なくなつた

とシベリヤ出征當時北滿の寒風に鍛へた聲量い號令の聲で一聲を放ち

先づ 北方を見るに現在ソヴエートはウラジオ港に八百トンから千トンの潜水艦を百隻近くから集めてゐる模様だ、千トンの潜水艦百隻といへば十萬トンである、ソヴエートの總トン數三十三萬トンとすれば實にその總勢力の三分の一がわが北邊の港に集結されてゐる譯だ、更にカムチヤツカのピエロコロフスクには『新ウラジオを創る』の豪語とともに軍港の建設が急がれてゐる、西既に完成してゐる、目を西に轉ずればロシヤを陥れたドイツは必然的にイギリスを脅つだらう、然しながら敗國イギリスにはなほ一つ白旗を擧げないものがある、これはアメリカの海軍だ、このことはあのフランスの海軍でさへ白旗を揚げず逃走したことを考へても首肯ける、しからばイギリス本國を脱れた海軍はどこへ行くか、多分カナダであらう、そしてアメリカ海軍と合併するだらう、現在日本の海軍力比率は十對六であるが

英米 兩國海軍が合體すれば實に廿對六の比率となる、これをして太平洋の波高しといはなくて何をいはう、然してその時が來れば世界は南北アメリカを一體とする民主主義共榮圈、ソヴエートの共産主義共榮圈、ドイツを中心とする全體主義共榮圈、更に日本を中心とする家族主義共榮圈の四ツのブロックに世界は大別される、更に私は考へる、然して世界はどうなるか、歐洲を征服したドイツはスエズを握り近東を抑へ印度に出で東洋へと手を伸ばすだらう、アメリカは南太平洋を從へて之も世界の寶庫東洋へと手を伸ばすは必然である、そしてこの兩勢力はそこで再び戰爭を始めるだらう、その時は日本を中心とする東洋は再び戰場と化すに相違ない、諸君!

と少將はここで大きく高く右手を擧げ

このことを注意しなくてはならない、現在われ〳〵を包圍するABCDを突破するにはこのことを深く考へて遠大計を樹てねばならないのである

南洋 は完全にわが掌握に歸せねばならないのである、それが唯一不可缺の問題だ、蔣を破れば直ちに東洋の平和が來る如き偏見は捨て給へ、わが陸軍は過去十四年に亘つて來るべき世界戰の準備を整へて來た、過去四年に消費した軍需資材はその一割か二割に過ぎない、後七八割殘つてゐるのだ、軍需工場は數倍の能力を持ち明友滿洲國は建國來北邊の護りを立派になしてゐる、南京政府また大いなる躍進を遂げ年々鐵、鑛などわが國への輸出額は增加する許りだ、日滿支―この三國が手を握つて國防に協力してゐることは實に偉大なのだ、日米が最後の外交談判をなしつゝあるときこの三國の記念日を迎へたとはまことに意義あることである、陸海軍は手を握つてABCD突破に今や萬般の整備は出來た諸君!―堂々と東亞の大道を濶歩して欲しい

【寫眞＝長谷少將】

日米の風雲は知らない
私の考へは外交よりも友誼だよ
新任米總領事 ファツトン氏語る

日米交渉の緊迫を告げる最中に、大陸基地半島の翻眼探聽としてマーシユ前總領事にかはり京城の重職事館にはいる新任アメリカ京城總領事ハロルド・B・ファツトン氏(五〇)は廿八日午後四時卅分京城驛着〝のぞみ〟で釜山から着任、エバンス副領事その他館員、本府外事課員の出迎へを受けた總領事は鬱波の寄響におどろきながらオレンヂ色のオーバアの襟を立て、それでも愛嬌よく一人々々に會釋を交し入城最初の感想を次の通り語つた

『カナダ、ニューファンドランドのセント・ジョーンズから突然極東の方に赴任の命を受けて使命の重大さに驚からず責任を感じてをります、勿論日本ははじめてなのでこれからは色々な方に御指導を願ふつもりです、

上海から長崎までの船の旅は非常に愉快でした、こんなになごやかな旅行はいままで經驗したことがありません、朝鮮は立派ですね、カナダの冬とはまるで感覺が違ひます、ながい間住みなれたやうな親しさを感じます殊に産業方面の規模の充實してゐることは車窓から見てゐてうらやましく思ひました、それにあの夕陽の美しさ―

と胸をかへしてホームからしばらく夕陽をながめたのち

『朝鮮は私にとつて印象のいゝところです、京城の街もあの夕陽の中から大體が想像出來さう?です―』

と、なか〳〵如才ない詩的な表現をする、最後に日米外交について質せば、大きく首を振つてエバンス副領事の差出した『はと』をくゆらしながら

『戰ひの中から大きな聲で日本と米國とがどうなるかは私の知つたことではない、またそんなことを知るために朝鮮に派遣したのではないだらうと思ふ、表面的な外交問題は恐らく二、三の上層の人たちしか知らないだらう、しその人達も太平洋の風雲を望んでゐる者は決してない、私は只如何にして半島の人、內地の人と仲よくならうかと心をつかつてゐる、私のいま考へてゐることは外交ではなくて友誼です』【寫眞＝ファツトン氏】

もうすぐお正月 慰問袋を忘れずに

戰場に冬が來たのに慰問袋が一向に集まらない、これではわれ〳〵のために敢闘してくれる將兵に相濟まぬではないか――と軍人後援會京城府分會では聲をからして百萬府民、愛婦、國婦の各團體に呼びかけ兵隊さんに最大な慰めとなる慰問袋を何とかして正月に間に合せたいと頑張つてゐる

從來慰問袋は三月、七月、十一月と三期に分けて募集されてゐるが、三月の應募數七千三百個七月八千五百個とそれ〴〵豫定數を超過する眞摯な銃後の赤誠が示されてゐる

ところが、どうしたのか一年の中で最も必要とされる歲末季分十一月の慰問袋がとんと集まらず現在までの應募數はやつと二千そこそこと、想像もつかぬ酷寒の山野を驅馳しわれ〳〵のために戰つてくれる將兵への府民の感謝と赤誠を疑ふわけではないが、ぐづ〳〵してゐては正月に間に合はんではないかと親心を動かした府では積極的に府民及び各機關に呼び掛けることとなつた

なほ慰問袋には必ず手紙か子供の綴方など眞心のこもつたものを入れ、印刷した慰問文などは將兵の心證を毀すだけだから遠慮すべきだ

【寫眞＝京城府に持ち込まれた慰問袋の山の整理に汗だくの係員】

部下の英靈に別れる "人間穗積"の温情
感激を語る遺族たち

英靈よさらば―穗積さん御惑職よう、去る廿六日午後、あか〳〵きよ〳〵で永い半島の官界生活を閉ぢて退城した前殖產局長穗積眞六郎氏がその出發の日、かつては部下であつた局員の戰死者遺族を次々と夫人と一緒に訪問し

私は今度故郷へ歸ることになりました、あなたの勇敢な御子息には在官中も大變お世話になりました、今お別れします、どうかこれを御靈前へお供へ下さい

と金一封を差出して最後の別れを告げた

この邂逅に慰められたかつて伜の長官であつた人の來訪に遺族達もすつかり感激して『穗積さんお達者で』と旨々に去り行く穗局長官の後姿に心からなる祝福の聲を送つたが、この麗しい情景を眼のあたり見た人々の心を衝いて人間穗積の眞面目を發揮、在鮮廿年のペイジに最後の印象的終止符を打つた

昔に變らぬ 部下想ひ
下松ハツさん談

護國の人柱として北支の戰野に散華した本府燃料研究所員下松伊太郎さんの姉ハツさん(五二)は京城元町三丁目の自宅で語る

午後二時には退城なさいますといふのに廿六日の正午でした、御多忙な院時を態々私共の身上まで氣をつけていたゞきまして誠に勿體ないことだと叔母とも話合ひました、伊太郎も草葉の蔭で變らぬ局長さんの御言葉に感謝してゐることと存じます【寫眞＝下松ハツさん】

毎日お出での紳士
あの方が穗積さんですか 初めて知る小林さんが語る

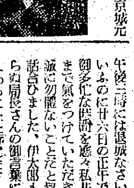

また北支で名譽の戰死を遂げた小林武雄氏(元本府燃料研究所員)の母堂タカさん(五二)を新設町の寓居に訪へば

今日まであれが前局長の穗積さんとは氣がつかず、どこかの紳士が伜の靈を弔問して下さつたと喜んでゐたが記者の訪問によつてはじめて穗積さんとわかつてびつくり改めて靈前の金一封に恭しく頭を下げました、私は北海道から伜の戰死と共にこちらへやつて參りましてあまり人樣にはお目にかゝりませんでしたので氣がつきませんでした、あの方なら昨年九月伜の遺骨が戾りました時にも毎日のやうに佛壇へお出で下さつて色々お世話下さいました、あの方が局長閣下だつたのですか、存ぜぬとは申しながら誠に失禮致しました、先日伜にお別れに來られました際も實に靜かに自動車にも乘られずお出でになつたのですが、あゝもつとお禮を申上げればよかつたと思ひます

と老いの目を新しい感激に濡らした

白衣勇士を慰問
日滿華三國締盟記念日に 滿華兩國兒童の喜び

東亞共榮圈建設に心の加盟を誓つた日滿華三國締盟一周年記念日の廿九日在鮮中華、滿洲國兩領事館では午前九時三十分からそれぞれ祝賀式を擧行、次で朝鮮神宮、總督府、朝鮮軍司令部、海軍武官府、京畿道廳を訪問挨拶を述べ午後三時からは華僑小學校、滿洲國代表は陸軍病院に白衣の勇士を慰問し京城西大門町、觀水町の支那人街では盛大なる祝賀行事を展開、京城中央放送局ではこの模樣を現地から支那全域に向つて放送する

心情にたゞ感激
●…桂基資氏が語る…●

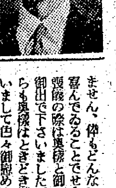

山西戰に散つた元鐵山課員桂正男氏の父京城三坂通五六桂基資氏は語る

全く思ひがけないことでした、あの御多忙の際、態々御立寄り下さつて伜の靈をお慰め下さいました上お別れの御言葉まで戴きまして、閣下の御厚しい御心情にはたゞ〳〵感激の外ございません、伜もどんなにか地下で喜んでゐることでせう、正男の葬儀の際は奧樣と御一緒に態々御出で下さいましたが、それからも奧樣はときどき御出で下さいまして色々御慰めや御力づけの言葉を戴き有難涙に暮れてをる次第です【寫眞＝桂基資氏】

在滿キリスト教團合同

【新京廿八日同盟】朝鮮キリスト教長老會、キリスト教朝鮮監理教、朝鮮キリスト教聖潔教會、朝鮮キリスト教、東亞キリスト教の在滿キリスト教五派はこのほど正式合同に意見一致を見たので廿八日新京協和會館で朝鮮キリスト教總成式を擧行、治安部、民生部大臣代理出席のもとに總會長に鼎山光雄師を選んだ

この合同により在滿キリスト教各派は今後經濟的にも政治的にも一切朝鮮における各本部と手を切つて滿洲國獨自のキリスト教として大政翼贊に邁進することゝなつた

在鮮中は一方ならぬ御懇情を賜り謹しんで御禮申上候 一々拜趨御禮申上ぐべき處失禮仕り候段御寛恕下され度願上候 尚本日退鮮に當り態々御見送りを辱ふし誠に難有不取敢紙上を以て厚く御禮申上候

昭和十六年十二月二十八日

鮮滿製紙株式會社

諏訪藤之助

關釜は船便を指定
年末年始の"足陣訓"

鑿を鳴らして交通統制を叫んだが結局水泡に歸した昨年の年末輸送は、遂に六千人の積み殘しに全鮮切符發賣停止といふ悲慘な記錄を印したが、今年は昨年の轍を踏んではならないと早手廻しに『急がずに乘されぬ國策乘車』の年末輸送乘車制限指定乘車制度を敷いて關釜連絡指定乘車制度を施行することゝなつた、この指定制度は滿洲、北支など奧地を控へた鮮鐵では單獨では全然効果がないため今秋來華北、滿鐵側と數次に亘り連絡會議を開き漸く整備期の十二月廿四日から同卅一日までの七日間釜山發下關行上り便連絡船の指定乘船の前賣發賣を行ふもので、これがため同期間中に入鮮から內地への歸省、渡航者は連絡船の乘船便の指定を受けなければならないこととなつた

一方押し迫つての旅客の混雜を避けるため、十二月十日から同二十日まで乘船指定を受けるための乘車船券豫約申込み取扱ひを各驛、東亞旅行社支部で行ひ一般の便宜を圖ることゝなつた、なほ下り便下關發釜山着連絡船は年內には制限せず正月五日から一月一杯乘船指定を行ふこととなつてゐる

朝鮮軍事普及協會を設立
けふ發起人會

朝鮮國防義會聯合會は事變以來半島國民の先驅となり時局の認識と國防思想の喚起に多大の功績を誇示して來たが、今回切迫した非常時局に呼應し軍及び總督府當局の下にこれを解消、新たに朝鮮軍事普及協會を設立、總力聯盟の關聯の一つとして高度國防國家建設に邁進することゝなり廿九日午後四時半から府民館特別室で發起人會を開くことになつた

發會式は十二月初旬の豫定であるが、會長には總力聯盟川岸總長が就任する見込みである

颱風羅津を襲ふ
風速三十六メートル

【羅津電話】廿七日朝から吹き出した羅津の風は午後六時に至り風速卅六メートルの大風と化し、羅津府內及び附近の部落を吹き飛ばさんばかりの勢で吹きまくり、午後十時に至り、府內議長社宅、府營住宅はじめ、全市各所に家屋の倒壞續出し、府民總督、被害の防止に努めたが、風は廿八日朝に至るも依然として猛威を揮ひ、午後五時漸く衰へたので、府廳、警察を始め、關係當局では目下必死となつて被害調査に努めてゐる

現在までに判明せるものは羅津國民學校講堂の半壞、榮町、岩崖町の家屋の倒壞廿五棟、その他住、天井、壁など、吹き拔かれたもの數千戶に達してゐる、なほ今回の颱風は昭和十三年一月以來のものであり古老の談によれば昭和十三年一月十二日の風速四十メートルに次ぐ颱風で風の羅津でも珍しいと驚いてゐる

死傷者二百名
豐橋の旋風被害

【豐橋電話】二十八日朝豐橋地方を襲つた猛烈な旋風被害は意外に甚だしく豐橋署は憲兵の應援を求め、全壞家屋の回復、死傷者の救出に努めると共に多數罹災民の炊出しを行ひ萬全を期してゐるが同署調査による午後二時現在の被害狀況左の通り

▲家屋全壞百戸▲半壞二百五十戸▲その他一千戸▲死者十二名▲重輕傷者八十二名

間接税に商工省が "十日間の親心"
十二月八日から實施

【東京電話】間接税の增徵はいよ〳〵十二月一日から實施されることゝなり物品税も一齊に引上げとなるが、この一齊方を合せて臨ふ態勢を一人でも多く求めるものがあつてはならないといふところから暴利行爲等取締規則を適用、萬全を期することゝなり、廿八日商工省物價局長、農林省總務局長、內務省警保局長連名で地方長官宛通牒を發し十日間の準備期間を見て十二月八日から實施することゝなつた、また今度の增税を契機にネクタイやシヤツ、石鹼などのやうに物品税第一種の小賣課税に屬する物品の公定價格はすべて物品税を拔いて定められた價格を公價と確認で明瞭に記すことになつてゐるが、その方法は例へば公定價格十圓のもので二割課税の場合最小限度

一、丸公十圓(前に物品税二割)

一、丸公十二圓(物品税二圓込み)

一、丸公十二圓(物品税二割また は二〇%込み)

の三方法により表示し⑧十圓(物品税二割)といつたやうな十圓の中に税が二割入つてゐるのか、十圓の外に二割の税が加はるのかわかりにくいやうな表示方法は認めない方針で、丸公十二圓(內譯定價十圓、物品税二圓)のやうに詳細に表示するやう要望する、また通課税のものは公定價格は税込みで定められてをり税がわかりにくいので單に⑮十二圓(物品税込み)とのみ表示すればよい、これら物品税額の表示は品の裏面に記したり一見しては判別しにくい場所に特に小さな文字で書いたりしてはならないことゝなつてをり違反者は拘留または科料に處せられる、また新たに五圓以上三割の税率が課せられる旅館、料理店については見やすい場所に料金サービス料及び税率または税額を明示させる、これと同時に商工省では增税により物品税を新たに加算される物品の中でまた公定價格が出來ず九・一八停止價格、協定價格および新暫定價格のまゝで販賣されてゐたもの物品については新たに税分を加へ公定的公定價格ときめたが、この公定價格は土台となつてゐる價格が時期的、地域的に區々なので公定價格でありながら統一的公定價格と本質的に異つてゐるのでその運用方法としては從來通り丸丸新丸新のマークを用ひることゝなり近く告示の上實施するが、十五年度に行はれた增税の際丸定、丸協で新たに物品税が加はつたものは統一のまま丸公として現在運用してゐるのでこの分については出來るだけ早く新運用方針にもとづき丸定、丸協に逆に戾すことゝなつた

增税に伴ふ
"お酒黨"は上機嫌
酒類、清涼飲料の㊁決まる

【東京電話】いよ〳〵來る十二月一日からお酒類を初め清涼飲料の飲料の販賣價格は增税だけ値上げされるが、農林省では二十九日增税に伴ふ酒類清涼飲料などの最高販賣價格の改訂を告示し一日から實施する旨發表した、これによるとお酒とラムネを除くビール、葡萄酒、ウヰスキー、サイダーおよび人工ジロップ、ドリコノなど酒類嗜好飲料、滋養飲料は現行の價格に增税額だけ加算されてをり、酒は一升に付消費者の負擔は僅かに五錢だけの値上げであり、ラムネの小賣價格は据置になつてゐるのでお酒黨は大した痛手ではないがビールその他は相當額の税金が加算されてゐる、改訂の㊁は次の通り

清酒および合成酒は一升中身賣一圓廿錢のものが一圓九十五錢とし一升につき廿五錢の値下げであるが、增税額が一升當り卅錢加算になるので結局一升二圓廿五錢となり、增税額卅錢のうち消費者の負擔は五錢といふ譯但し相違は十錢高である、さらに白鷹、松竹梅など特級酒廿七銘柄の酒は現在一升瓶詰二圓五十錢のところを今度十五錢値下げをしたが增税額卅錢とさらに小賣價格の二割が特別重課されるので結局三圓十八錢である、また料理屋、おでん屋などの販賣價格は增税加算を認められず從來通り一合四十五錢以下に据置になつてゐる

なほお酒の値段の實施については手續きその他の關係から十二月五日までは從來の價格に增税額を加算して販賣してもよいことになつてゐる

ビール 四合瓶は一本當り十錢値上げとなるが錢末の端數は生産者負擔とし一本につき十錢の値上げとなり結局小賣價格は從來一本四十七錢のものが五十七錢となる、なほ四合瓶以外の二合瓶ニリットル瓶等は詰品も大體同樣增税分が加算されてゐるがビヤホールで賣られる生ビールの價格には一リットルにつき十五錢が加算され結局一リットル一圓十五錢でジョッキー一杯につき從來より六錢の値上げである、なほ料理屋その他で賣る場合の價格についても增税額の加算が行はれ從來四合瓶一本七十錢が今度の改正で一本八十錢になる

葡萄酒、ウヰスキーなどは一升當り四十錢一瓶當り十二錢の値上げとなるが、ウヰスキーなどは瓶の大小、アルコール度數によつて値上額は異りサントリーウヰスキーなどは一瓶當りの小賣價格の二割が特別重課される關係から十二年もの八圓八十錢が十一圓九十錢、角瓶六圓六十錢が九圓四錢と相當な大幅の値上げになる

清涼飲料はラムネ一本當り五(九勺入)で三厘、一毛錢、サイダー二合瓶で二錢の增税であるがラムネの小賣價格は据置きサイダーは總局現在東京、大阪で一級品一本廿錢のものが廿二錢、二級品十八錢のものが廿錢になつてゐる、嗜好飲料および滋養飲料は人工シロツプのビール瓶入り一本七十九錢、カルピス一圓五錢、ドリコノ一圓廿錢となつてゐる

情報課けふ店開き

時局の要請によつて總督官房に新設された情報課では移轉も終つたので廿九日午前十時同課(舊文書課報道係室)で倉島課長以下全課員が開設式を擧行、終つてから全員揃つて朝鮮神宮大前に開設奉告の參拜をする、なほ倉島情報課長は十二月一日午後七時廿分から十分間の總督府の時間にDKから情報課の開設された意義について全鮮へ放送する

列車過失事故に新判例

【東京電話】最近頻々と列車の過失事故が發生しその豫防と責任の歸屬が大きな社會問題化してゐる折から廿八日大審院から

『職務上自己の過失行爲によつて列車事故を發生した場合は假令その直接の原因が他にあつても責任を負ふべきで、自己の過失が列車事故の助成的原因に過ぎないからといつて罪が輕くなるものではない』

といふ職務上の責任を明確にした新判例が公示された

事件は去る一月十八日午後四時ごろ常磐線四倉驛構內で上り八百五十急行貨物列車と同二百三十六號旅客列車の追突事件を惹起し死者二名、重輕傷者六名を出した當時の同驛助役伊藤久崩門氏(三七)にかゝる業務上過失汽車顚覆、損壞及び過失致死罪過失死傷害事件で、同氏はその職責上信號手が現示する危險安全の交通信號を一々確認すべき義務があるにかゝはらず、その義務を缺いた理由で福島地方裁判所で禁錮四ケ月の言渡をうけたがこれに不服で上告、この列車事故は各種の原因が重つて發生したもので、その直接の原因は機關士の義務懈怠であり、次は信號手の義務懈怠であつて自分の過失はその次に位するにかゝはらず現場でその職責上にはこの間の事情を審理せず事故の發生原因の全部をあげて被告の非に歸してゐるのは過酷であると爭ひ、大審院では小林裁判長係で審理中のところ二十八日同裁判長は前記の理由で事故の上告を棄却するとゝもにその要旨を新判例として公示したもの、なほ判例要旨は左の如し

自己の過失行爲により一定の犯罪構成要件に該當する事實を發生せしめたるものはこれにより直ちに當該犯罪を成立せしめ假令他にこれと競合する過失行爲により該事實を發生せしめたりと見らるべきものありとするもそのため右犯罪の成立を阻却しまたはその刑の減免を來すものに非ず

話題特急

☆…駈け足でやつて來る冬に慌へて足が冷たくては…と京城府内の奧さん連が、旦那さんのために足袋を買ひに、あちこちに出掛けてみると

☆…どこの百貨店でも賣口同然に『足袋はありません、いつ來るか一寸見當がつきません…』との挨拶、百貨店はどうせないだらうと諦めて町でもよいからと探してゐるが、どうしたことか足袋と名のつくものは現在府內のどこの店にもないといふ

☆…試みに府內四軒のデパートを訊いて廻ると『さあ今のところ足袋の入る見込みは一寸つきかねます』と至極冷氣な返事、この儘では今年は足袋なしで〝うちのひとをどうしよう〟かと早くも足袋問題が街の話題となつてゐる

けふの天氣
京城地方 晴時々曇り
仁川地方 西の風晴れ

豫算のたて方 家計簿のつけ方 銃後の鐵則 全なる家

銃後の鐵則は先づ家計簿から、その上手なつけ方を氏家壽子女史が婦人俱樂部十二月號に發表。

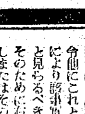

ナリス トニック
若ハゲ防止

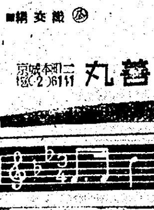

丸善のワイシャツ
綿交織
京城本町二 電(2)6111 丸善

東寶劇團十八番狂言!名配役を得て待望の名篇!
東寶劇團 特別參加
東寶舞踊隊 日劇ダンシングチーム改め
東寶樂劇團
大合同公演
棒しばり 第三部 一景
第一部 斷髮女中 三景
第二部 志願兵 三景
第四部 踊る日劇 廿景
一日ヨリ五日マデ 晝夜三回興行 (映畵ナシ)
京城寶塚劇場

颯爽と執務、ノーシンのんだ朝

無煙炭燃燒裝置用 多翼型送風機
口徑 七吋乃至二十四吋
風量 六〇五乃至一一四〇〇立方呎/毎分
風壓 1/2吋乃至五吋
電動付 各種
風道設計製作及取付
京城府長谷川町京城ビル內(電本局一七一五番)
東洋鑛業機械株式會社
(株式會社三和機械製作所 京城營業所代行)

冷え症に エス球
女の冷え症には何と申してもエス球が一番、足腰の芯まで氣持よく溫まる嬉しさ!…と人氣の中心です。お寢み前の一球でグツスリお寢みになれる快よさ!イヤでも病心まで届いて、原因から治す働きが強いからです。腰の痛みや月經不順も勿論之でサツパリ致します。
▲壹瓶十五球一円六十錢 卅二球參円二錢 五十球四円八十錢 百十球十円 藥店に品切の節は發賣元(振替東京六六六一番)東京・牛込・原町 吉松商店へ
女性讀本 進呈

商號變更公告
當會社ハ今般商號合同產業株式會社ヲ三和黑鉛鑛業株式會社ト改稱シ一意黑鉛增產ニ邁進可仕候間何卒倍舊ノ御愛顧ヲ賜リ度此段謹告仕候也
昭和十六年十二月二十九日
京城府太平通一ノ三一(朝鮮ビル內)
舊稱 合同產業株式會社
改稱 三和黑鉛鑛業株式會社
代表取締役 高元勳
電話(2)二七三二、六〇二六

內科 好生醫院
漢江通十一 電④二四二九
金榮壽

先んずれば人を制す
航空機部分品店募集
ミツビシ商事營業部
大阪市東區本町一丁目
振替大阪六四〇八四番 電話本町一九三三番

新式 北京料理
茶芳園
親切 設備 町喫 完備
京城茶園町 電本四五九〇

花柳病泌尿科
本町五丁目あづま館横入
電本二三四一 安部醫院

第…期決算公告
貸借對照表 (昭和十六年十一月三十日現在)
京城府…
…ゴム…株式會社

借方	金額	貸方	金額
[illegible]	[illegible]	[illegible]	[illegible]

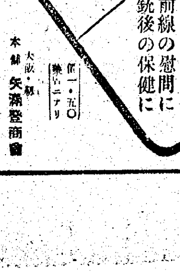

白金懷爐
前線の慰問に 銃後の保健に
本舖 矢鍋登商會 大阪・東京

地球印
萬人油

內科 胃腸病
入院隨意
菅病院
京城府元町二丁目
電話龍山二六番

待望 半島が生んだ歌姬
李香蘭
ご其の樂團 大擧公演
歌だ踊だ音樂だ 電擊ショウ
來ル十二月二日 三日 二日間限り 晝夜二回
府民館

京城版

初代外事係主任

永登浦署外事係は從來高等係に附屬してゐたが今回獨立してその初代に道外事課から平川武夫氏が着任した

島流しにされた永登浦
寒波襲來にバスの故障續出

"杞憂は單なる杞憂に終らずいよいよ眼の前に現實化されました"多年の懸案十萬府民の焦慮の的となつてゐる鷺梁津永登浦間の電車路線延長問題は關係當局が漸く理解した今日、資材難で實現されず、急場凌ぎの代燃車バスで辛うじて間に合はしてゐるが嚴寒を控へて永登浦市民は少からず不安に驅られてゐた矢先、氣温低下零下八度に道行く人々を慄へ上らせた廿八日早朝京電永登浦出張所ではバス大發と鷺永主任以下係員が朝の六時から出動して日頃も不便に苦しめられてゐる市民をこれ以上困らせては相濟まんと萬全の對策を施して十三台のバスを出して運行させたものゝ自然の威力を如何せん、木炭車の故障發生は避け難くエンヂンは凍るので忽ち五台の車が各所で故障を起してエンコし停留場で身を刺す寒風に四肢を縮めて一刻千秋の思ひで五分、十分、廿分待てど暮せどバスは來ず、子供は足が冷めたいと泣き出すやら癇癪を起す婦人、悲鳴をあげる紳士など『京電は怪しからん』と怨嗟の聲がうく〜あがるのであつた、これにつき鷺永主任は語る

實は今朝急に寒くなつたので早朝から係員總動員で故障防止に故障車修繕に必死の努力をしたものゝやむなく數臺の故障を出し市民に迷惑をかけまして誠に濟まない次第です、しかし寒いと代燃車でなくてもエンヂンが凍りますから冬は困ります、京電としても絶對の誠意をもつて對策を講じてゐますからこの點御諒解の程を、なほ晝からは何等異狀なく從前通り運行してゐます

一方地元の某氏は語る

今更前のことを兎やかくいつても仕樣がないが數年前私達が陳情に行つたとき關係當局者たちの暗愚さが怨めしく堪りません既に京電當局でも計畫が樹つてゐるとのことですから出來るだけ早く實現させて貰ひたいと念願してゐます、なほこの嚴冬の間だけでも待合所を建てゝ貰ひたいものです、今更陳情なんかしなくても關係當局でも知りぬいてゐることですから、要は親切と誠意を以て善處して欲しいものです

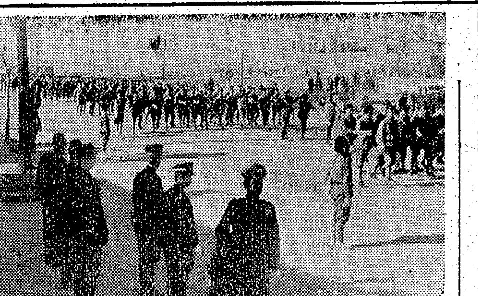

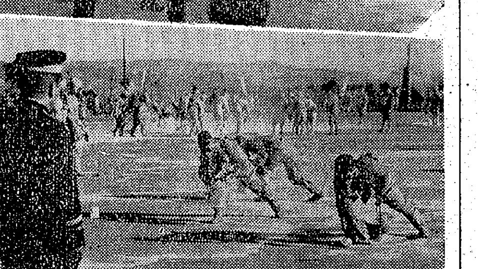

凛たり防衛戰士
永登浦警防團査閲

決戰下、防空陣の固めはよいかと永登浦警防團の定期檢閲式が寒波颯爽の廿八日午前十時から永登浦國民學校で瀬戸警察部長臨場の下に執り行はれた

定刻十時鈴木團長以下三ケ分團並に特設團員千數百名は身を刺す朔風をも跳ねる意氣で瀬戸警察部長を迎へ三輪防護課長、野口消防課長を隨へ瀬戸警察部長檢閲官として吹き飛ばし榮えある分團旗を先頭に颯爽と先づ國民儀禮に次いで令旨奉讀式を嚴かに行ひ、終つて檢閲に移り服裝點檢につき機械器具の點檢あり、引續き步武堂々と分列式が行はれて檢閲式を終り『成績優良なり』との瀬戸檢閲官の講評に鈴木團長の答辭があつて午後零時十分意氣軒昂裡に散會した

寫眞＝上は永登浦、下は龍山警防團の檢閲式

意氣天を衝く
龍山警防團檢閲

龍山警防團檢閲式は二十八日午後二時から龍山國民學校で瀬戸警察部長を迎へて盛大に行はれた

夜來の雨に霽降下した京城の氣温はこの日寒々と颯然、國民服に身を固めた伊達團長以下千六百の警防團員は決戰下銃後防衛の意氣も軒昂、國民儀禮後瀬戸檢閲官は令旨奉讀、勅語奉讀、愈よ檢閲に入り姿勢、服裝衣及び器材檢査、業務訓練に日頃の腕を見せ、終つて堂々の分列行進に移り瀬戸檢閲官の講評、訓示を受ければ、伊達團長萬歳を奉唱して午後四時ごろ決戰下檢閲式を終了した

燃料はご安心を

オホー寒い!六日急襲した寒波にガタ〜慄へた各家庭では大慌てに凍寒準備にとりかゝつたがさて肝腎の薪や炭はどうかと燃料組合に訊いて見ると

薪は一時困つてゐましたが今月の五日頃から順調に廻されて今日は六車も來てゐますから大丈夫ですが木炭が未だに入つて來ないので困惑してゐますが近いうちに全南から一千五百俵位來ることになつてゐますから今暫くご辛抱願へば間に合せる積りです

と嬉しい御託宣であつた

赤誠の二千六百一枚
藝妓はんが十錢白銅獻金

このお金の山を御覽なさい、全部十錢白銅なんですよ、決戰體制下銃後にあつては花街の遊び女と雖も全心全靈を打込んでの職域奉公があるのだ、廿八日晝ごろ本町署を訪れ國防獻金した殊勝人は本券紅家方四郎こと宮井しづえさん(二〇)で『お上では銅を必要としてゐると或時客席で聞いた話にすつかり感激、さうだ白銅を貯めてお上に獻金せうと固く決意したのが今年の正月、風呂屋でも髮結でもお座敷でも唱さへあれば"ちよつと姉さん十錢に替へてよ"と白銅集めの精進一本槍、小一年かゝり貯めたのがなんと二千六百一枚に達しかくは獻納となつたもの、『今年の元旦に二千六百一年を記念して白銅集めにかゝつたのですがやつと集まりましたのではづかしいのですけど…』と差出せば吉本保安主任もイヤ殊心々々と嬉しさうに二百六十圓十錢を受取つた【寫眞＝四郎さんと獻金の山】

我が子を語る
保導聯 懇談會

學生よ今ぞ起てと象牙の塔に決戰の鐘高らかに奏でられる秋、京畿道保導聯盟では廿九日午後一時から同四時まで府下花園町一番地京畿公立中學校應接室で"中等學校男生徒を持つ父親にきくの會"を開催

▲家庭における學習狀況について▲學校往復途上について▲お小遣について▲運動競技とその被害狀況について

等の各種話題について京畿、景福、第二高普、普成、徽文、中央、養正、城南、中東、儆新の十中學校生の父兄が夫々出席し本部側と膝をつき合せ懇談することになつた、なほ本部側からは保導聯盟總長加藤松村氏、鐘路署學生係三浦孫之助氏、京城保導聯盟主事藤好虎雄氏、同鷺川龍氏、同橋本二郎氏、同有阪松氏、同山本利吉氏等多數出席する

修繕料の闇
撲滅に大童

永登浦署經濟係では石川主任陣頭に立ち經濟特務と各派出所の外勤を總動員して廿五日から六日間に管下の修繕料等の一齊取締に乘出してゐるが、現在の取締狀況は一、一禁令により九月廿日までその價格を屆出づるやうになつてゐるにも拘らず、屆出を怠つたもの、屆價の申告者が相當多くあるので同署では今後業者を嚴重に取締ることになつてゐる

女師生の寒氣鍛錬

前日の雨ですつかり氣温の下つた廿八日の朝、寒氣の急襲におびえては次代の『ヨイコドモ』教育者としての資格に缺けるといふところから京城女子師範校では全生徒に對し本月中は一切外套手袋を用ひずこの寒氣に試煉するやう申渡した

お蔭様も……立派な發音
實を結んだ街の國語講習會

皇民化への第一歩として半島婦女子への東、内、新町署主催國語講習會は愈よ六ケ月を過ぎて廿八日午後七時半から内需町所仁商業學校で修了式を行つた、同日は總代鄭護氏を初め金朋順、尹麗禎、三教師參席のもとに卅餘名の講習生は良好な成績を現し、先生の熱誠をもつて語る愛國心の喚起と時局認識の鼓吹もすつかりおぼえ"これだつたら私達も平常の言葉は充分話せます"と感謝の笑顏で修了證書を戴き引續いて茶話會があつた

伸び行く東部を語る【4】
"新町"の移轉先?
娯樂機關一つ無い東部

大津 京城府ですが市街地計畫といふものを以て地區とか色々な地區が制定されることになります、さうすると、普通の商業地區へ遊廓なんかは何うなるか、京城府内の遊廓とか料理屋とかいふものはいけないことになつてゐる

さういふ意味からしまして新町なんかも當然他に移轉しなければならんことになります、そしてその後に適當なる町を作るといふことになるのですか、この遊廓移轉問題と土地の發展を結びつけてお話を願ひたいと思ひます

頭山 今から十五年前に新町移轉問題で大會が開かれたが、その時は贊成であつた、個人的にも贊成してゐたその理由は今の新町の出來たところに一昨年頃のもので、それがだん〜發展し

大阪京城府の人口の三分一を占めてゐる東部に飲食店もなければ遊びに行くところもない、みんな明治町や旭町に出かけて行く、周りにもありますと、

て來たので今の中に早く郊外に移轉させた方がよい、その後には中つ位學校が三つ位出來る土地があるといふので移轉說が出たのです

その後遊廓の狀況を見ると皆謂はしません、何時かは立退かなければならんのだから大分汚い家があります、然しこの遊廓移轉については內地等では色々不正行爲が行はれるのであんまりさうしたものには觸らぬ方がよいといふのが私の主義です、その話とは違ふが競馬場の跡に新町を移轉し兩側に飲食店なり映畫館なりを作り娯樂街を作つて貰ひたい、さうして交通をよくし町の發展を圖ると言ふこと最もよい方法ではないかと思ふ

安田 私の聞いたところによると、あそこは都市計畫で

任興淳 遊廓はもつと遠く移轉する方が宜しい、そこまで電車を延長してやればよい、競馬場では餘り近過ぎます

任興淳 遊廓は二十年前から話があつた、頭山さんのお話のやうなことは都市計畫でも考慮してゐるのでありまするといふことで娯樂機關を作つてゐます、さういふ譯で府の指定になつてゐるのであります、京城が持つてゐるのでありまして、今日競馬場は町の中心地帶になつてゐるので新町を持つて行くといふとは何うかと思ひます、新町の方はもつと遠くに持つて行くこれが理想ではないかと考へます

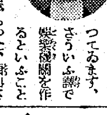

任興淳 あすこには全く理想的綜合娯樂機關を設けて遊廓の方はもう少し遠く鷺島邊りにもつて行くといふことがよいと思ふ

電車に乘つて家へ歸つて來るころには折角の醉も醒めてしまふやうなことで(これは餘り與さん方に聞いて頂きたくないことかも知れませんが)東部でもさういふことなら資金を出してやるといつてゐる、偕樂館のやうにする、裏は遊廓、表通りは近代的な衞生的設備をした飲屋とか飲食店、映畫館とをしたらよいと思つてゐる

十字路

◇……さゝやかな露店から一日の賣上げ高が二百五十圓といへば、そんじよそこらの商人でなくても呆氣にとられるだらう

◇……愛婦府聯一、二丁目分會では去る二日から愛婦たつぷりの"國防燦爛幕"を開いて國土防衞の一翼を買つてゐるが……去る廿三日にも旅除の寒風をついて朝早くから僕もあたしもとドンく賣れる賣子は夕方の決算ソロバンに驚かれたのがなんと二百五十圓也、之には賣子婦人も寒さを忘れて鼻も高々のだが、銃後國民の代用食勵行から來る愛國の抒情詩は尚更擧母しい

冬季衞生に完璧陣

阿峴第一區町會では冬季衞生の完璧陣を圖るため廿九日町民を動員して屋内は勿論のこと屋外の一齊清潔作業を實施

龍山署異動

今回の警察部異動で龍山署を去る人、來る人達……高等主任岡村彌雄警部道警察部高等警察課へその後に本町署外事主任高原榮次警部が坐る衞生主任島田留次警部補本町署外事係主任へ、後に同じく本町署から横山淸警部補が着任した

ラジオ 廿九日(土)

朝 七・〇〇(東)時報▲七・〇一(東)ラジオ體操▲七・二〇(東)「大平洋時代と大陸建設」平貞藏▲七・四〇天氣見込▲七・四二ユース▲七・五〇(城)宮城遙拜▲八・二〇(城)氣象通報▲一〇・〇〇(城)童謠レコード▲一〇・二〇(城)六億府警その後の成績「財務局經理課長」▲一〇・二〇(城)神武天皇聖蹟顯彰施設竣功式實況▲一一・〇〇(東)今週の出來事 大泉師範附屬國民學校兒童

晝 正午(東)時報(城)鼓裟他▲〇・二〇ニュース▲一・〇〇一(東)筝曲「越後獅子」高橋榮淸外2(名古屋)「冬の住居と健康」梶沼明吾▲二・二〇(城)音樂の話「ピアノ協奏曲」金快樂▲二・五五(東)ラジオ體操▲三・二〇ニュース、海上氣象(釜山・濟津)▲三・五〇(城)職業紹介▲五・〇〇(東)1クラリネット獨奏「詩と風景」他 宮越馬俊2傳記物語「佐藤文四郎」市川八百藏

夜 六・〇〇(東)唱歌 子供唱歌隊【釜山】唱歌「十一月の歌」曲「秋から冬へ」東京民謠校兒童【裡里】「小さな愛國會」愛國大和公立國民學校兒童▲六・二〇(東)シンプン▲六・二〇ジオメモ▲六・二〇(東)「國産資源の新しい利用」田中芳雄▲六・五〇(東)農家の時間▲六・五五公知事項、天氣見込▲七・〇〇(東)報、ニュース▲七・二〇(城)『力強き生活』林茂樹▲七・四〇(大)歌謠曲「歌へば愉し」糸井しだれ外▲八・〇〇(東)話「一億前進の姿」八重樫一▲八・一〇(東)演藝おこのみ袋▲九・二〇ニュース他▲一〇・〇〇(東)時報他

第二 〇・〇五レコード▲〇・二〇ニュース▲六・二〇連續劇「兄妹日記」十一月の卷劉永愛▲六・四〇コドモの新聞▲六・五五家庭相談琴川寛▲七・二〇聯盟情報岩村香道▲七・四〇講話「科學と想像」沈亨弼▲八・〇〇「警覺劇」▲八・二〇軒談「蛇毒報恩」金瑞貫外【咸興】放送劇咸興放送劇協會▲八・四五放送小說「再會」牧山白氷外▲九・一五中等國語講座金鳳姬

歌はぬ勝利 (74)

山中峯太郎【作】 高木清【畫】

新たな責任 (11)

鷹子夫人は、馬と公子の二人の將來について、新たな責任を、これほど切實に感じたことはなかつた。一二人を結婚させる、亡き夫の遺言どほりに。これこそ大きな責任であつた。父なきあとの母として、二人の子の長い將來を、一つのものに結ばせなければならない。公子は今までに自分の『子』なのであり、三つの時から育ててあげた上、馬の妻になれば、なほさら、竹内家の『子』なのである。

この公子に『母』の慈愛が胸の底から、今さら熱く湧きあがつて、いつも何だとはなく懐いてくれない氣持ちの渇いた場で、など、まるで當りにならずに、一一私は今までも二人の母親であり、これからも永く……と、鷹子夫人は、階段の下に立ちすくんだきり、自分の感動につまされて、ほろ〜と思はず涙をこぼした。

『就職つて、一體、どの方面を希望して、佐々木に相談したのだ。』

馬の訊ねる聲に、今は詰る調子が解けてゐて、親身な兄らしい情愛がこもつてゐるのを、鷹子夫人は涙をこぼしながら耳にとめた。

『軍需品工場へ私、お手傳ひに行きたいの』

公子もすぐに無邪氣な調子にかへつて、生き〜としてゐる。いつものとほりの朗かさで、

『獨逸なんか、女の子が大勢、軍需品の職場へ出て働いてゐるのね。こなひだ私、何かの畫報で見たことよ』

と、自分も『女の子』のくせに、そんなことを云ひ出して、

『日本では遊んでゐるお孃さんが、まだ、とても多いと思ふわ』

『それで、佐々木はお前に、何と云つたんだ。僕のことだからすぐに贊成したんだらう』

『隆と私、喧嘩しちやつたの』

『反對したのか、佐々木が』

『うゝむ、いきなり怒り出したの。強情なくせに、とても氣が短いのね。だから、あたしも怒つちやつて、それつきり歸つて來たつた。』

してやる母の嬉しさ 二年後の卒業の時期に』と父はいひ遺して逝つたけど、馬の卒業期は、來年の九月に早あられ、公子は自分で中途退學をしてしまつた。殊に馬は卒業のすぐ後に徴兵檢査を受けて、本人も私も今から覺悟してゐる。竹内家の後をつがせるためにも、二人の結婚は早すぎて失敗といふことは決してない筈、夫もこの二人の結婚が早ければ早いほど地下で悅んでくれて、私の責任も、それでこそ十分にはたされる。もう、公子にも早く打ちあけて、その上、二人に、お父さまの遺言も同然の『結婚』のことを、はつきりといひ聞かせなければならない。

鷹子夫人は、むしろ明るく嬉しく、さう心をきめた時、玄關のガラス戸を開く音にハツとその方を振りむいた。門の戸の鈴が鳴つたのも、耳にはいらずにゐたのだ。

『ふうむ、佐々木が何だつて呶鳴つたんだ』

『家の人に相談なしに、俺のところへ一人で來るなんか、まるで、脫線してゐるそうで。でも、あたし、お母さまやお兄さまには、ちよつと云ひ出せない氣がしてたのよ。ほんたうは』

『それは、お前が、家族といふ窮屈な氣分を、いつも失つてゐるからだ。佐々木の云つたほうがほんたうだ』

『そんなこと、わかつてゐるわよ。だつて、隆は何だか相談役みたいな氣がしてよ』

『ふむ、僕にそれだけなんかい』

『さうよ。それだけだわ』

鷹子夫人は、この對話を、階段の下で聞いてゐるうちに、また新たな涙を抑へかねた。自分ながら溫かい嬉しい涙であつた。

一一何といふ隔てのない二人であらう。馬も公子も、すつかり、二人が心の底から打明けきつて、互に信じあつてゐる。これを理解

專賣特許
ゼオラ
藥用齒磨
ゼオラを使ひ始めてから齒の力がめつきり強くなつたと申されますが、それは主劑ゼオライトの獨自效果です

特輯 日米戰ふか 杉森孝次郎・古橋才次郎・中村哲三次
日本評論 十二月號 特價九十錢
戰時經濟學の問題 岸本誠二郎・酒枝義旗・板垣與一
空想と現實一征宗白鳥
東亞經濟一桑原晉
時評 日米戰は明朗化に健康(高倉伏室)
人物論 伊佐秀雄
獨ソ戰の新段階 大場彌平
映畫時評 津村秀夫
文藝時評 中島健藏
小說 岡田三郎
青年に與ふ……宇垣一成
危機の人間觀 秋澤修二・餘米權三郎・由良哲次・本多顯彰・樺俊雄
阪神現地座談會
南國の夢 松原正
金融問題論 本位田祥男
東條內閣と對米問題 川田秀穂
國內政治への反省 岩淵辰雄
若き勞務者の立場
第四回時局研究會 文化の運命 出席者 松本潤一郎・大串兎代夫・岸田國士・津久井龍雄・三木清・穂積七郎・室伏高信
京橋三ノ四 日本評論社 振替東京一六番

海の時局雜誌 海の綜合雜誌
急迫す太平洋の戰機 特輯
大特輯 1 太平洋危機の實體を衝く……岡村二一 2 對日共同戰線の新攻勢……富永少佐 3 急迫せる太平洋の新情勢……筒井千尋 4 米國潜水艦の實力檢討……栗原千代太郎 5 參戰を繞る米國財閥氣質……岡城寺次郎
恐日に狂ふシンガポール 中田康雄
☆米國の海軍長官とはどんな男か?……ノックス海軍長官 細川忠雄
佛印の首腦者達 村上脩
南氷洋に鯨を追ふ
比律賓の島々を巡る
◆アメリカで拾つた話……
◆占守島異風景……
淺草海苔の話……鈴木順
◆冬の沖釣り……辻本浩太郎
寺島遞相と私 松波仁一郎
グラビア 大洋時局言
緊迫せる海運非常時……佐藤五郎
潛水夫養成所を視る……不二夫
大洋 十二月號 定價四十錢 送料二錢
文藝春秋社 東京市麴町區內幸町 振替東京七〇六三〇
聯合艦隊は頗る頑健だ……西村中佐
兵糧自給 古橋中佐
最終航路 寒川光太郎
密輸船奇襲 津村少佐
北海機雷敷設戰 齋藤忠
軍艦の科學 座談會

第八回決算報告 (昭和拾六年拾月參拾日現在) [illegible]

第拾貳期決算公告 (昭和十六年九月三十日現在) 朝鮮三和土木工事株式會社 [illegible]

化學工業株式會社 日本マグネサイト 昭和十六年十一月二十六日 [illegible]

第四期決算報告 (昭和十六年九月三十日現在) 雲松鑛業株式會社 京城府太平通一丁目二十五番地 [illegible]

タイピスト生徒募集 南大門通二ノ三 日本タイピスト養成所
花柳病專門 恒松醫院
タイプライター販賣と修理
淡尿病性病科 皮膚科 高峰醫院 醫學博士 高峰潔
常設館用 太陽社
日本生命 皮膚淡尿性病科 醫學博士 渡邊
犬猫の病院
美術謄寫印刷引受 山彦詩舍工房
印章と名刺
京日案内
雇人 金融 月刊 電話 雜件 電話 讓受 貸家 下宿 出資 蓄音 貸家 貸間 賣家
特別案內
小店員募集 三中井藥局
男子事務員採用
女事務員採用 神戶海上火災保險 京城支店

新興映畫 浪花館 二十八日—三十日 ニュース・文化映畫 南進女性 染分手綱
大陸劇場 廿八日ヨリ三十日マデ ニュース文化映畫 12.01 3.20 6.35 春愁 12.32 3.52 7.07 君よ共に歌はん 1.45 5.03 8.20
京龍改館 城南映畫劇場 二十七日より三十日まで 日本ニュース 文化映畫 新興京都作 秋葉の火祭 松竹大船作 結婚の理想
城寶 二十三日より三十日まで 夜の部七時より 三十日日曜は晝 朝八時開場 君と僕 東寶・吉本興業 しろがね部隊 日本一の少女バンド ミリアンショウ
東寶若草劇 十一月二十七日より 上映番組 ニュース 文化映畫 タンゴバンド 八十八年目の太陽
松竹明治座 二十四日ヨリ三十日マデ 朝鮮樂劇團 1.50 4.25 7.00 君と僕 12.00 2.35 5.10 7.45
朝日座 十一月二十四日より 大阪笑劇 爆笑漫才陣
京日文化映畫劇場
東寶中央劇場 十一月二十六日ヨリ三十日マデ ニュース 文化映畫 白墨 女だけの都
喜樂館 日活 二十九日より上映 日本ニュース 文化映畫 女性の力 鴛鴦歌合戰
和信映畫館 十一月二十七日より 1日本ニュース 2マイセンの古窯 3KDFの產業 4文化映畫 5空のアメリカ 6動物隣組 石と兵隊
罪なき罪

夕刊 京城日報
第一部 夕刊 定價金二錢
發行所 京城府太平通一丁目三十一番地 京城日報社

短期 朝 現物 株 取引員 取 福 吉村株式店 京城

陸大に行幸
來る五日 晴れの卒業式

【東京電話】天皇陛下には來る十二月五日午前九時宮城御出門、陸軍大學校へ行幸、同校卒業式に臨御あらせられ、終つて同十一時二十五分同校御出門、還幸の御途次大本營陸軍部へ御立寄りあらせらる旨二十八日仰出された、なほ大本營陸軍部においては參謀總長をはじめ首腦部に拜謁仰付けられ、御陪食を召された御のち午後一時十五分同所御發還幸の御豫定と承る

日米交渉大詰の感
きのふ第五次會談
日本側、最後的の健闘

ワシントン特電【二十七日發】野村、來栖兩大使は廿六日のハル國務長官との第四次會談に引續き廿七日午後ルーズヴェルト大統領の招請を受けてホワイト・ハウスを訪問、ハル國務長官を交へ凡そ四十五分に亘り第五次公式會談を遂げた、野村、來栖兩大使の大統領との會談は去る十七日の會見以來今回が二回目である

【ワシントン二十七日同盟】日米會談は二十六日の第四次公式會談をもつて一段落なるかの如くみられてゐたが、野村、來栖兩大使は、二十七日午後二時半ホワイト・ハウスにルーズヴェルト大統領およびハル國務長官を訪問し、三時十五分まで四十分間第五次公式會談を行つた、しかしてルーズヴェルト、ハル兩氏は兩大使を送り出したのち引つゞき十五分間にわたり協議した

マニラで米、比首腦が密議

【マニラ二十八日同盟】日米會談においてハル國務長官が日本側に文書を手交したとの報道に接するや二十七日終日、米比首腦部の往來頻繁しく二十七日午前セーヤー高等辦務官は高等辦務官邸にケソン大統領、マッカーサー米極東軍總司令官を招き重要會談を遂げ、つゞいて午後セーヤー高等辦務官はマッカーサー極東軍總司令官、ハート米海軍司令官と協議した、これら會談の内容は極秘にされてゐるが出席せる顔觸れから見て日米間最悪の場合比島のとるべき對策について米比共同防衛の立場から檢討されたものと觀される

記者團と語るわが兩代表＝廿七日の第五次公式會談に於てルーズヴェルト大統領と會見後、記者團と語る野村大使（中央）と來栖大使（右端）＝桑港、東京、京城＝電送

外相から交渉經過報告
けふの定例閣議

【東京電話】廿八日の定例閣議は午前十時首相官邸に開會新聞統制案要綱を本極りとしたるのち東郷外相から去る廿六日ハル國務長官が日本側に手交した文書提示について報告した

山本、武藤、岡
三局長凝議
日米交渉經過を檢討

【東京電話】日米交渉は去る廿六日アメリカ側の公文書提示によつていよ〳〵最後の段階に入つたので、山本外務省東亞、武藤陸軍省軍務、岡海軍省軍務の三局長は廿八日午前首相官邸に會合、交渉の經過に關しワシントンの我出先官憲よりの情報に基き愼重協議を重ねた

米記者團の質問攻めに
たゞ"破顔一笑"
友好裡に會談 來栖大使語る

【ワシントン廿七日同盟】日米第五次公式會談が廿七日午後三時十五分終了したのち、野村大使とともにホワイト・ハウスを辭去した來栖大使は待ち構へたアメリカ記者團に包圍され矢繼早に質問をうけたが、會談の内容については絶對沈默を守り、たゞ「われ〳〵はきはめて友好裡に會談を行つた」とのみ語つた、しかして「今日の會見は、お別れの會談であつたのか」との記者團の質問に對して來栖大使は破顔一笑

余はまだ日本政府からの歸還命令には接してゐないし、ワシントンを去る用意も出來てゐないと答へた、一方野村大使は廿六日アメリカ側から手交された文書に對する日本側の反響について記者團から質問をうけたが、これに對して次の如く語つた

アメリカの手交した文書に關する反響については何も分らない

全國地方長官會議に出席して
當路の決意は鐵石
明治維新最初の會議を彷彿
松澤京畿知事 車中談

【釜山電話】内地で地方長官會議に參列した松澤京畿、西岡慶南兩知事は、廿八日朝釜山上陸歸任したが、松澤京畿知事は特急「あかつき」の車中で左の如く語つた

僅か一日の會議で午前八時半から開會午後八時半閉會といふ多忙なうちにも拘らず一同宮中に伺候列立拜謁の御沙汰を拜しましたことは洵に恐懼感激に堪へません、會議は東條首相兼内相、企畫院次長、陸相、海相、外務次官、陸海軍當局等から緊迫せる國際情勢と國内事情について徹底的な訓示や説明を承ることに終始して、恒例の管内事情報告や意見の開陳が數時間に止まつたので朝鮮問題に觸れる暇はなかつたが政府當路の決意は十分に察知され、緊張した會議であり、地方長官としても自ら言を用ひる必要もないといふ氣持ちであつた

無論朝鮮としては常に總督、總監の御趣旨によつて總督府を通じて實行に移してゐる事項ばかりであるが、地方長官に對する政府の期待は明治維新の直後第一回の會議を招集した時のやうな重大な期待をかけた會議であつた

女子を强制徴用
英、下院に法案提出

【ワシントン廿七日同盟】イギリス政府は廿七日下院に對し全國女子徴用法案を提出した、同案は年齡を問はず全婦人を强制徴用せんとするもので下院の通過は確實と見られる、さらに男子の兵役適齡を五十歳まで引上げる案も審議せられる模様である

半島の使命重大
西岡慶南知事歸任談

【釜山電話】釜山ホテルに降りた西岡慶南知事は左の如く語つた

東條首相（兼内相）が特に强調された點は國民精神の作興と國民意識の昂揚に遺憾なきを期し一億一心國策に順應する決意を固めると共に戰時食糧對策と貯蓄奨勵に重點をおくべしといふことであつた、この貯蓄奨勵については引出し制限や貯金の預金に偏して貯蓄本來の使命を誤つてゐるに鑑み何時でも引き出されるのが貯蓄で、これを制限して奨勵するのは預金と同樣の觀念を起させるから貯蓄組合規約からも斯樣な制限條項は削除すべきであつて國民をして安んじて協力させ不動購買力の抑制、生産擴充資金蓄積の國策に順應すべきで、政府としてはいかなる場合にも引出し不能に陥らぬ緊急措置は講じ得る手配は整つてゐるといふのであつた

食糧對策 については今年は内地米の作柄が決して良いとはいはれぬに對し外地は豐作であつた關係上その供出に大いなる期待をかけてゐるので、朝鮮としても出來るだけ努力しなければならぬ

ドーヴァーの大海戰
英驅逐艦擊沈さる
獨哨戒艇隊の殊勳

【ベルリン廿七日同盟】一、赤軍は廿七日ロストフおよび南部地方に對し反撃し來つたが、ドイツ軍はこれに大損害を與へ撃退した

一、レニングラード附近において赤軍はしばしば攻撃に出たがいづれもドイツ軍に依り阻止された

一、ドイツ哨戒艇隊は廿六日夜英佛海峽でイギリス快速水雷艇と海戰を行ひイギリス快速水雷艇一隻を撃沈するとともに他の數隻に直撃彈を命中せしめ損害を與へた

一、ドイツ空軍は廿六日夜イギリス本土南部及び西部海岸諸都の軍需施設を爆擊した

一、ドイツ潜水艦は廿七日キレナイカ沖合でジャーヴィス級イギリス驅逐艦一隻を擊沈した

一、十一月十九日から廿五日までの一週間におけるイギリス空軍の損害は九十一機でそのうち六十八機は地中海及び北阿戰線で撃沈されたものである、一方同期間内における ドイツ空軍の對英戰での損害は廿九機に過ぎなかつた

英空軍獨西北部を夜間爆擊

ロンドン特電【廿七日發】イギリス空軍省廿七日發表＝イギリス空軍はドイツ西北地方に廿五日以來最初の夜間爆擊を加へた

獨伊軍シヂオマールを奪回
伊太利發表のリビヤ戰況

【ローマ廿七日同盟】イタリー軍司令部廿七日發表＝

一、樞軸軍はシヂ・オマールを奪回した

一、樞軸軍は依然バルジヤを確保してゐる

一、樞軸軍はレゼグにおいてイギリス軍に對し熾烈なる攻撃を加へ多大の損害を與へたり

一、樞軸軍は廿六日トブルクおよびソルム戰線で赫々たる戰果を收めた

日滿華三國同盟
早くも一周年
來る卅日 興亞國民大會

日滿華三國においてそれ〴〵大々的に記念行事が行はれるが、日本側では大政翼贊會ならびに大日本興亞同盟主催のもとに決戰態勢下興亞大業完遂に邁進する東亞民族の士氣を昂揚するため、東條首相を始め兩國大使參加して國民大會を開催、さらに三國間には記念の交換を行ふことになり、日本側からは興亞同盟總務委員津田中將が祝詞を携行して去る二十六日南京に直行、中華民國側からは東亞聯盟中國總會常務理事興民政府内政部長陳羣氏をはじめ幾委員長羅君強、通譯官本議の三氏が二十八日午後西時羽田着の飛行機で、また滿京中央大學長樂仲濤氏他二氏は二十九日午後三時東京驛着列車で來たものである

二千の匪團殲滅
熱河省の治安肅正

【新京二十八日同盟】熱河省灤平縣附近の治安肅清に當つてゐるわが原田遊擊隊は半北遊擊支隊が北支の共産軍の指揮を受け、かつ晋察熱挺身隊と連絡をとり、滿洲國家の攪亂を企圖しつゝあるを知るや去る二十一日拂曉を期して永寧南方十二キロ三司を急襲、劉國易の率ゐる二千の匪團と交戰、これに殲滅的打擊を與へ多大の戰果を收めた

在米邦人商社 緊急協議

【ニューヨーク廿七日同盟】ニューヨークにある邦人商社では過般來業務の縮小乃至閉鎖を行ひ便船のあるごとに極く少數の社員を殘して續々引揚げつゝあつたが總領事館では廿七日各邦人商社代表者の參集を求め、業務整理方針その他緊急對策につき協議を遂げた

比島大統領 再選確定

【マニラ廿八日同盟】去る十一日行はれた比島總選擧の結果は廿七日夜とりまとめられたが、右によれば大統領候補ケソン氏は百二十四萬六百二十八票を獲得、副大統領候補のオスメニヤ氏は百四十萬六千二百十二票で兩者とも悠々再選され、上院二十四名の定員も全部政府與黨たるナショナリスタ黨候補者をもつて占められ、下院定員九十八名も僅か二名が少數黨である

義宮殿下
けふ第六回の御誕辰

【東京電話】義宮殿下には明春いよ〳〵學習院初等科に御入學、皇太子殿下と御揃ひにて御通學あらせられるが、二十八日御目出度く第六回の御誕辰を迎へさせられた、この佳き日殿下には桑折傅育官以下側近の御祝儀をうけさせられたが午後一時四十五分御殿御出門御參内 天皇、皇后兩陛下に御對面佳き日の御挨拶を言上遊ばされた、御慶びの兩陛下には、義宮殿と御揃ひにて松平宮相、木戸内府、百武侍從長、蓮沼武官長、廣幡大夫などの御祝詞をうけさせられ、義宮様には御宮様と御一緒に大奥にて御祝宴の御ち午後三時卅分宮城御出門御歸還あらせられた、なほこの佳辰も時局下にかんがみさせられ、御内宴その他御祝宴の御催しはあらせられないと承る

廣幡皇后宮大夫謹話

【東京電話】義宮殿下には、本日御目出度く第六回の御誕辰を御迎へ遊ばされ、まこと御慶賀に堪へませんことは誠に御同慶に堪へません、殿下には昨冬、兩陛下の御誘ひに御離れ遊ばされ、葉山御用邸に御起居あらせられましたが、御日常朝夕規則正しき御起居を遊ばされ、鬱冬那須、興津に御成り中にはつとめて山野を御運動、また御殿にても天候のゆるす限り屋外に出でさせられ、常に御身體の御鍛錬に御つとめになつてゐらせられます、殊に今春からは赤坂離宮の御慶を御庭修遊ばされることになり、昨今は日々女子學習院幼稚園に御通ひせられ一般御學友と共に遊戯、手工、唱歌などを御活潑に遊ばされその御成績の結果は、かくの如き御殊勝の御成長にまします、御心身ともにますます御健やかに御發育あらせられますことは洵に喜ばしきことでございます、いよいよ明年より學習院初等科に御通學の御豫定であらせられますので、今後は一層御心身の御鍛錬を御勵び申上ぐるやうに相成ることゝ存じます

米三商船を航空母艦に改裝

【ニューヨーク廿七日同盟】廿七日附ワールド・テレグラフ紙の報道によれば米海軍はすでに軍用船として徴用されてゐるユナイテッド・ステーツ・ライン所有船アメリカ號、ワシントン號、マンハッタン號の三隻を航空母艦に改裝するため海事委員會を通じ購入方を船舶會社と交渉中であるが、會社側では戰後同樣の船を建造するためには少くとも二年を要し、その間において大西洋航路は外國船に壟斷占され數百萬ドルに上る損失を蒙るだらうとの理由で賣却方を拒つてゐる由である、因にアメリカ號は二六、四〇〇トン、ワシントン號、マンハッタン號は各二四、二八九トンでその速力は二十二ノット前後である

米紙一齊に悲觀論

【ニューヨーク廿七日同盟】日米交渉は廿六日以來愈よ最後の段階に達したとの觀を深くしてこれとともに各方面で樂觀、悲觀兩樣の觀測が行はれてゐたが廿六日夕ハル國務長官が野村、來栖兩大使と會見文書を手交してから急角度に悲觀論が壓倒的となり二十七日の朝刊各紙はいづれもトップ記事として日米交渉が遂に最後の點に達し日米關係が和戰いづれかに決定される時が來たと大々的に報じてゐる、例へばデーリー・ミラー紙は

米國側の條件日本に手交さる、ハル長官一歩も讓歩せず

デーリー・ニュースは

米國和戰を決する條件を日本に手交

との見出しでほとんどそれが最後通牒にも等しいものであるかの如き報道ぶりをなし、一方ニューヨーク・タイムス紙はトップ四段拔きで

米國日本に條件を手交、計畫は基本原則に沿つて推し進めらる

とし、さらに傍題で

日本代表は增援の要求を手交さる

と報じてゐる

蔣に泣きつかれて原則論に逆戻り
米紙報道

【ニューヨーク二十七日同盟】二十七日のヘラルド・トリビューン紙はハル長官が手交した文書は問題の全面的解決に對する本來のアメリカ案に復歸したものとして次の如く述べてゐる

外交筋の見解によればその後の情勢の推移によりアメリカは全面的解決を期する本來の一般的原則論をとるに至つた、あくまでも右原則論をとるに至つたのはルーズヴェルト大統領が支那側代表と會見してからのことで、この間の事情については各方面の注目を惹いてゐる

ヘラルド・トリビューン紙はハル長官最後的條件で一歩も讓らず

北部ボルネオに防空施設
英、駐屯軍を增强

【シンガポール廿七日同盟】英マレー軍司令官パーシヴアル中將は英領北部ボルネオの防衛施設を視察するため廿七日空路ボルネオのサラワクに赴いた、英國は同地に防空施設網を建設中でさらに目下續々サラワク駐屯軍の增强が行はれてゐるといはれる

米亞通商協定締結

【ブエノスアイレス廿七日同盟】アルゼンチン政府は二十七日米國との間に期限二ケ年の米亞通商協定を締結した旨發表した、本協定によりアルゼンチンは米國に對し自國産タングステン全部を提供することになつた、しかしてその價格は從來支那産品が單位價格米ドル二十四ドル乃至二十六ドルであつたのに對し一、二割安の二十一ドルと定められてゐる

敵產家屋を國府に返還

【南京廿七日同盟】わが方は事變以來敵產管理として來た中支各市の家屋百五十七戸を今回國民政府に返還することゝなり、廿八日國府外交部に正式移管の手續きをなすことゝなつた、右家屋は南京五十六、蕪湖卅五、安慶廿、漢口廿四、漢陽一、その他十五ですでに事實上中國側各機關の使用に供して來たものである

上海米陸戰隊マニラへ出發

【上海廿七日同盟】上海のアメリカ・マリン先發隊約二百名は廿七日午前八時共同租界新嘉路を出發午後二時プレシデント・マヂソン號に乘込み一般引揚げアメリカ人とともに一路マニラに向つた

北支蒙疆米人に引揚げ勸告

【北京廿七日同盟】在北京米國大使館では廿六日夜華北、蒙疆在留米人全部に對し至急引揚げを勸告した、現在華北、蒙疆に殘留する米人總數は男子六百十七名、女子四百十六名でこれら在留米人は近く行はれるアメリカ海兵隊引揚げと前後して上海經由歸國するものと見られてゐる

感冒 肺炎 肋膜炎に
下熱鎭痛消炎の迅效
三十分しっぷ藥
デルモライツ

新聞聯盟の新聞統制案そのまゝ採用
（閣議決定）

【東京電話】去る廿四日新聞聯盟理事會において決定政府に具申された新聞統制案要綱は廿八日の定例閣議に附議、各情報局總裁よりその内容を詳細に報告説明の結果大綱において新聞聯盟案をそのまま採用することゝし、なほ時局にかんがみ速かに實施することを申合せた、なほ新聞統制は總動員法に基く勅令の發動によつて實施する方針でその準備は情報局の所管とし内務、企畫院、法制局などの關係當局と連絡をとつて急速に勅令案の規則を進めることになつた

遞信辭令（廿八日附）

▲（光化門局長）遞信副事務官佐古本陸太郎命元山郵便局長▲（庶務課）遞信書記一宮次郎、命釜山貯金管理所長事務取扱▲（監理課同）大町辰次、命光化門郵便局長▲（元山局長）遞信副事務官末永虎熊▲釜山貯金管理所長、遞信副事務官山川伯命貯金局遞信副事務官を命す（各通）

＝人＝

◇桜村茂三郎氏（朝日醸造社長）▲齋藤貢氏（同常務）▲佐藤晃氏（同常務）就任挨拶のため廿八日本社來訪
◇木村義雄氏（朝鮮石油社長）廿八日「あかつき」で歸城
◇秋山滿夫氏（朝取專務理事）實父危篤の報に接し廿七日青森市永島町一一六に歸省
◇森直太郎氏（京城殖産局直税部長）新任挨拶のため廿八日來社
◇人見次郎氏（朝商會頭）入城中廿日東上、來月十日頃入城豫定
◇松原純一氏（鮮銀總裁）東上中廿九日〃みかつき〃で歸城
◇君島一郎氏（鮮銀副總裁）内地出張中廿八日〃あかつき〃で歸城豫定
◇伊藤正懿氏（京城商議理事）東上中廿八日〃大陸〃で歸城
◇臼井靖晃氏（朝商副理事）東亞經濟懇談會總會へ出席のため廿八日東上
◇小泉弘氏（企畫部物價調整課長）新任挨拶のため廿八日來社
◇岡村繁雄氏（京畿道警察部高等警察課長）同
◇本多武夫氏（本府總務課長）同
◇川崎金三氏（朝鮮製鐵社長）創立挨拶のため二十八日來社

時の録音

米國側が愈よ對日文書を手交した。交渉は最後の大詰に入つた。
×
内容の如何は、今になつて問題とするに足らぬ。
×
たゞ不動磐石の覺悟と燃火の如き行動力がわれにあることをしつかりと肚におけ。
×
東亞で日本への挑戰は不可能とはリドイツ外相の辯。
×
盟邦の力は盟邦のみが知るか
×
小國民の正常步大行進、續も しい一萬の大行進をみよう。

粒選りの名記事ぞろひ！
キング 十二月號
▲（秘話）日露開戰と伊藤公 伯爵 金子堅太郎
明治三十七年、日露の風雲急迫し國論沸騰す、この時大政治家伊藤博文公の苦心と決斷
▲米國の横暴非道を衝く（武藤貞一）
正義人道の假面の下に次々に侵略非醜の行爲をなし來つた米國！その暴戻振りを抉る
元祿忠臣藏＝眞山青果
首尾よく本懐遂げ泉岳寺に引揚げた赤穂義士！その動靜目に見る如く活寫す
▲（感激實話）ある子供とその父＝若山克己
貧乏の果に世を呪ふ親子を温い愛に包んで更生させた一教師
▲（明朗物語）他人の幸福……吉田與志雄
親子三人仲睦まじく暮すこの家庭に意外な波瀾！事件とは何
▲（時局小説）國は呼ぶ……菊池寛
恋愛と義理との板挾みに小さな胸を痛める姉妹！評判の小説
▲（銃後小説）街の戰友＝竹田敏彦
傷痍勇士の協力によつて戰友の遺族に幸福の訪れ！銃後の感激風景！
▲（冒險科學）地球の屋根＝大下宇陀兒
物凄い死闘の果に奇怪な白髪となつた青年！彼の今後の活躍を見よ！
（國民皆勞）勞務動員早わかり＝厚生省 佐伯敏男
（現地報告）共同作業で見事に增産＝千葉縣市川の増産實例
（實話犯罪）法廷から闇取引の人々＝司法省 之
▲（工業化學の權威）田中芳雄博士傳
▲陸海軍主腦者大畫報
▲太平洋・南洋敵性基地
▲空襲下ロンドンの一夜
▲（皇軍の華）少年兵を語る座談會
▲問題の小説 人氣大沸騰 家（諏訪三郎）
▲落語（スパイ狩）柳家金語樓 右女助
▲百選百笑傑作漫畫集
▲笑へ歌へ！愉快の王國
▲飛行機の科學 山本峰雄
◎素晴しい評判 賣切れぬうち書店へお求め下さい。
定價五十錢（送料二錢五厘）
東京小石川 大日本雄辯會講談社

逞しい女性美を！
文明開化と云はれた明治時代の女性美の目標は、所謂、ハイカラさんでさへあればよかつたのですが、國民皆勞の新體制下では、一切の虚飾は言はずもがな青白き美しさはゆるされません。
がつちりと活動的な、新しい女性美を目標に……日毎のお化粧も科學的なレオンの洗顏で、强く張りのある美白な素肌美だけにしたいものです。
◎一瓶 六十錢（實費部外品）百貨店・化粧品店及び藥店にあります。
本舖 レオン商會
レオン洗顏クリーム

〝總力にありつたけ〟と、人的資源を求めて半島二千四百萬愛國班員が國策協力に懸命なとき、これはまた雛母しくも生めよ殖やせよの大號令に心をあはせて、一愛國班揃ひも揃つて男子の子ばかりがずらりと十一人、朗鮮の光を浴びて未來は志願兵!と産聲も高らかに年齢、全國にもちよつと類のない子寶部話を齎し、百萬府民右へ倣へ!と國策への氣構へに氣合をかけた……【寫眞=ずらり勢ぞろひした八人の赤ちゃん】

未來は志願兵だと 戸毎に男兒の産聲

愛國班十三軒が競爭

世にも目出度い愛國班は、京城府泉町聯盟第一區第八班十三家庭で、仁王山麓金華山の國旗掲揚台を取巻いた一團の人々、今年七月事變記念日を迎へる五日に先づ同班員徐大龍氏(○○)の家庭で相然ちゃんが第一聲をあげたのをはじめ、つづいて十五日には金洙璟氏(○○)の家庭で龍吉ちゃんが更に十八日には平山榮秀氏(○○)の三男仁ちゃんが〝けふはお舟、あすはお向ひさんらしい〟といふわけで班長の山本龍太郎さん(○○)がくるくると世話を焼くのに目を廻すほど元氣な男兒が次々と小さな息吹きを得て世に生れ出で、八月十二日には沈寅燮氏(○○)が俊榮ちゃんを、廿二日には金尙春さん(○○)が聖三ちゃんを、かくて班員の産聲競爭の最中に

今度は班長さん自身の家にもお目出度が近づき廿八日には丸々と愛らしい然も初めの男の子が呱々の聲をあげて班長の貫祿を示した、それをきつかけのやうに九月一日には岩崎愛氏(○○)が基完ちゃんを、それにたゞ一人の内地人班員杉山茂さんも負けちゃいけないと思つてかこれも立派な兵隊さんを儲けた、かうして豐山盛浩氏(○○)の昌徽ちゃん、金山順男氏(○○)の坊やとつゞいて、それに山川泰弘氏の秀一ちゃんがこの十一月廿一日に生れ出たのを殿りに總數十一人、のこる稻見重太郎さん、密鎮貴さんのところでも臨月の嬉へといふからこれで完全な子寶愛國班が出現したわけ

しかも同じ町内愛國班の溫かい協力で、足りない襁褓のおしめもねんねこも持ち寄つてまるで一つ家庭のやうななごやかさ―廿八日その子寶部隊探訪に出掛ければ、床上げのすまない山川さんの秀一ちゃんと、けふの寒さに少し風邪氣味の沈さん、留守中の杉山さん三人をのぞいた八人が仲よく班内の納税事務所に集合、ペラくとまう舌足らずの言葉で甘へる相然ちゃんを部落長に寄に見事な赤ん坊軍團だ、これがやがて皇國に起つ志願兵になるのだと思へば大將町總代の言葉でなくても風邪一つひかせたくはない――〝いゝお顏、いゝお顏〟とあやせば赤い頬を輝かして大人が眞似も出來ない無心に澄ました表情、どの兒も標準より遙かに重く發育もいゝ、睡つてる兒、笑つてる兒、ベソをかく兒、お母さんがもう持てあます兒もある、〝私たちの義務ですわ〟とヨイお母さんは仰有るけれど、全鮮一の譽れを受けるこの愛國班はたしかに京城の誇りでもある

日本硬質硝子黒板 販賣店 鶴商店 電龍二四八二番へ

寒波・全鮮を電撃

けさ京城は零下八・一度

冬來たる―吼へる大陸から波高き太平洋から曠野の野から山から凛烈の冬が斷然でやつてきたのだ、まさに電撃的な寒波襲來だ―凋落の街路樹も澄明な空ものもみな凍てつくし白魃冬の陣を廿八日京城測候所に訊けば今朝午前八時の最低溫度はなんと零下八度一分とある自慢京城ツ子の鼻へ上るのも無理はない、これを例年の零下二度三分、去年の零下一度一分に比較すれば人間の世界に倣つてかスワこそと自然も臨戰體制を布いたのだ、全鮮今朝の最低をゆく中江鎭の測候は驚くなかれ正に零下廿七度とある―だが自然の摩擦は有難い、この殺人的寒さも三日でま大頭かくなる、廿八日からいよいよ大陸特有の三寒四溫にはいつたといふ測候所の話だ

南からの寒冷前線襲來で寒波となりました、新義州では初雪、例年より十二日、昨年より十日いづれも遲いが、氣溫は零下六度七分を往來する寒氣です、これでほんたうの冬に入つたわけですとのご託宣、もう綿型に頬かぬ寒さ

安義國境猛吹雪

【新義州電話】冬に入つても國境地方らしくない溫い日和が續いてゐたので國境人をびつくりさせてゐたが、廿七日早曉から雨再來しめくした寒天は一變して雪となり風速十五米の朔北の風を伴ひ吹雪の街と化した、廿七日午後四時半現在で四ミリ餘の新義州としては初雪を見、安、義兩地は本格的な嚴冬に入つたが、新義州測候所にいたつたわけで、國境人はこれに流しこれを反撥する寒氣對服の準備へが必要となつた

平壤も初雪

【平壤電話】暖かい冬を謳歌した西鮮地方も二十二、三日來寒波が襲ひグングンと水銀柱が卻下げ、廿七日晝下りから勁風と共にちらほらと初雪が亂舞、初冬の風景を呈し始めた、さて今年の初雪は、と平壤測候所に訊ねると昨年より四日早く、平年より十四日遲い、しかし寒さは本コースに入るだらうとの御託宣、冬仕度に餘念のない平壤府民には一寸手頭いニュースともいへよう

枇峴も初雪 零下十一度

【枇峴電話】枇峴地方は廿六日から既に北風寒氣が襲來し、廿七日朝は零下十一度に降り當日午前六時から初雪は降り午前十時まで降りつゞいた

【寫眞=氷上で燭塗に興ずるチヨコマン達=けさ漢原里にて寫す】

特許 日本硬質硝子黒板

洋服に毛筆

流石は〝文章の國〟中國大使館 迫る締盟記念の横顔

【新京支局特信】新京白山公園の隣東萬壽路の一角に聳える大使館の全景附近一帶は高級住宅街で初夏ともなれば綠の緯海となり都會の緯蕾から解放された別天地、大中華民國大使館と豪太に書かれた門柱の中で滿華相互間の政治、經濟の諸問題が流れるやうにつぎくと處理されてゆく開設以來僅かに十一ケ月庭内のドロの楡木が落葉の姿で巨大な幹をどつしり大地に頑張つてゐるかなたに青天白日旗が寒風にはたはたとひらめいてゐる、近づいた日滿華締盟一周年記念日が迫るのであるかのやうに…初代大使陳濟成氏は端麗な姿態を大きな廣幅椅子にどつかり落ちつけて筆を文書の上に走らせてゐる〝洋服に毛筆〟一寸奇妙な風景ではあるがいかにも大中華民國らしくて微笑ましい、背後の東亞大地圖には共榮圈の果實がくつきり浮んでゐる【寫眞=陳濟成氏】

不正商人は嚴罰

〝闇〟は斷乎蹴飛し申告しよう 〝決戰歳末〟に光る眼

聖戰下に五度迎へる年の瀬を控へて總督府經濟警察課ではお正月支度で購買力の旺盛につけ込む不正商人の横行を一掃するため全鮮の經濟警察を動員して十二月初めから歲末まで一齊取締を斷行、暗黒下に困難しい明るい正月を迎へる方針である、取締りの方針は日常の生活必需品の全般に亙つて目を光らせるが特に價格違反、價格表示を怠つたもの、規格外品の製造販賣をしたもの、規格外品の粗惡なものには嚴罰を加へる筈である、最近物の少いことを口實に直接消費者に害惡を流す小賣商人には、商品取扱の目を嚴重にする、又統制品や切符制になつてゐるもので事實公手に末端まで品物が流れてゐるかも監視し、鼠のやうに地下に潜つても追つても集つて來る不正商店商、行商人も徹底的に師走の街から追ひ拂ふ、經濟警察では『取締りの完璧を期すには消費者が足許を見透かされて闇を承知で高い物を買はず、そんな場合はどしく申告して下さい』と希望してゐる

靖靈百五十七柱

敦賀で氣比丸遭難者慰靈祭

來る十二月七日午後一時から氣比丸事件の遭難者殉難地たる石川縣敦賀市東嶺市公會堂において日本海汽船會社主催の下に氣比丸船客及び船員百五十七名の靈慰の合同葬儀を執行することとなり浮田同社長が祭主となつて永平寺貫首高階瓏仙師が導師を行ふこととなつた、なほ廿八日現在に至るも遭難者中五名は死體引取人なく更に九名は入院加療中である、日本海汽船會社では遭難者一人につき大人千五百圓、子供七百五十圓の弔意金を提供した

氣比丸慰問金 本社から第二回分を送付

氣比丸遭難事件の本社寄託慰問金四百十六圓十八錢也は第二回分として廿八日日本海汽船滿鮮支店宛送付した

新町 大和屋のパカチ 本町入口

總聯に厚生部

部長は石田厚生局長

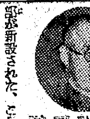

總督府が機構を改革して厚生局が新設されたが總督府と表裏一體の國民總力朝鮮聯盟でもこれに照應して事務局を改正して厚生部が新設された、これで事務局内には總務、地方、文化、宣傳、農林、生産、輸業、防衛指導、訓練、宣傳の十部と合せ十一部となつたわけで部長には石田朝鮮厚生局長が就任、各部長事務官を厚生部理事、参事に委囑した、更に民間側からも参事をとる方針で目下詮衡中である、厚生部は總力運動の立場から勞務動員、國民皆勞、厚生保健衛生などの實際運動の總元締として運營に當る筈で、川岸總長は廿八日半島の總力推進に積極的な指導を…厚生部誕生に就て次のやうな談を發表した【寫眞=石田厚生部長】

戰時下における勞務厚生運動が如何に重大であるかは言を俟たないところで、今回本府の機構大改革に即應して聯盟事務局にも厚生部を新設したのは表裏一體の原則に基き總力運動として活潑なる實踐運動を起さんがためである、今後勞務動員、國民皆勞、人的資源の確保並に國民保健衛生運動等の重要國策の國民的實踐が一段と強化さるべきを期待してゐる次第である

日滿華三國締盟記念講演 今夕府民館で

日滿華三國締盟一周年記念を祝ふ『講演と映畫の夕』がけふ廿八日午後七時から府民館で行はれる、講演は『皇國の興隆この秋にあり』と題して朝鮮軍報道部長長谷少將、映畫は最近總督府製作の〝開拓地便り〟〝滿洲開拓突擊隊〟〝支那の古都〟〝日本ニュース〟など

學窓から戰線へ 臨時徵兵檢査日時決定

學窓の決意も新たに學窓から戰線へ征く若き戰士を選ぶ十六年度臨時徵兵檢査の京城府管内日割が次の如く決定した

◆京城兵事部管内 十二月五日―九日(五日間) 京城長谷川町商工會議所

◆平壤兵事部管内 十二月一日平壤…

◆大邱兵事部管内 十二月十七日大邱府公會堂

元町に二人組強盜

廿八日午前一時半ごろ京城元町一ノ一〇八山下重行(○○)さん方に二人組強盜が炊事場窓口から侵入、時計、毛布其他數點を奪ひ逃走した、急報に接した所轄龍山署では直ちに非常線を張り犯人嚴探中である

この票で鹽が買へます

愛國班で責任配給

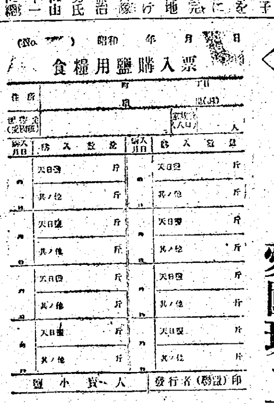

〝鹽がありませんね〟〝鹽を一升借して戴けませんか〟と漬物期に出回る漬り茶を眺めながら鹽の缺乏を悩ましてた鹽がいよく愛國班の手を通して活潑に配給される、購入は砂糖と同じく〝食糧用鹽購入票〟によつて各家庭が小賣商店から買ひ入れるが、砂糖の購入票は商店が發行したゝめ二重、三重の商店から二重にも三重にも買入れが出來るといふ無統制の弊があつたので、今度の鹽の購入票は町聯盟理事長が一手に發行することとし、更に配給量は砂糖のごとく家庭の人員の外に漬物とか味噌醬油製造期などの季節が條件として取り舉げられ季節々々の配給量がそれぐの必要期によつて決められることゝなつてゐる、これによつて手かつた鹽の配給もいよく圓滑となる譯で、府では七日の常會に配給の說明を行ひ愛國班の協力を求めることゝなつた【寫眞=鹽購入票】

長箭郵便局臨時出張所

遞信局では江原道長箭邑北里に十二月一日から明年一月卅一日まで同地に長箭郵便局臨時出張所を設け電信電話の事務を取扱ふこととなつた

帝都に豪雨

【東京電話】不連續線をともなつた低氣壓の影響で廿八日未明から午前にかけて帝都は季節外れの豪雨に見舞はれた、風速十メートルの雨風は平年より十二度も高い暖波をともなつて襲來、帝都の各所では浸水家屋や電車の不通、崖崩れなど相當な被害である、中央氣象台では

これは北支の冷たい高氣壓と內地東方海上の暖かい高氣壓とに挾まれた非常に強力な不連續線が西から東に通過してゐるからで、この不連續線のために急激な溫度の上昇や暴風雨が起きたのです、風雨は間もなく止むでせうが、夕方から溫度が急に冷えて來ます

と語つてゐる、なほ暴風雨の被害については午前十一時現在警視廳の調査によると浸水二千一百餘戸、電車不通四箇所、崖崩れ一箇所であるが、目鼻はついた模樣である

死者十三名 豐橋に突風

【名古屋電話】廿八日未明愛知縣下一帶に豪雨があつたが豐橋市内では午前五時五十分ごろ風速六十メートルの突風襲來し大崎町、橋良町、御津町、前芝町、小坂井町、西新町、旭町、牛川町の被害甚だしく家屋の全壊廿二戸、半壊二百十戸に達し、死者十三名、重傷者十二名、輕傷者廿名を出した、目下警防團員が出動救助に當つてゐるなほ豐橋國民學校では…がこれがため授業を中止した

鎭南浦港倉庫燒く

【鎭南浦電話】二十七日午後十一時五分ごろ鎭南浦府龍井里東海產株式會社第一倉庫から發火、同倉庫一棟三百四十九坪を全燒午前零時二十五分鎭火した、同倉庫には電氣機械、紙類、食糧、器具などがあつた

朝運海州支店全燒

【海州電話】二十八日午前一時半ごろ海州府龍塘里朝鮮運送海州支店事務所から發火日本通運事務所一棟四十七坪を全燒、同四時鎭火した、損害一萬圓、宿直室煙突の爆過ぎからしい

石川縣で電車數十臺燒く

【金澤電話】石川縣江沼郡山代町溫泉電氣軌道株式會社車庫から二十七日午後二時半ごろ出火、同車庫ならびに修繕工場各一棟および車庫内の電車數十台を全燒して同五時鎭火した

廿八日朝の氣象概況

蒙古の優勢な高氣壓はやゝ南下して北支那に七八四粍を示しそれより氣壓は滿鮮を經て次第に本邦方面に低くなつてゐる、また本邦の東海上にも七六六粍の高氣壓がある、低氣壓はオホツク海東部に七五〇粍、北海道北部に七四八粍、本邦中部に七五六粍を示し東進してゐる、鮮滿支一帶に天氣は良く北西風が流行し氣溫は急に下つた內地は雨がち、鮮內の氣溫は例年に比し南鮮及び東鮮は一、二度、その他は六度乃至十六度低い【今朝の最低氣溫零下八・一度】

京城地方【今晚、明日】西の風晴れ寒い

仁川地方【今晚】北西の風晴れ一時曇り【明日】西の風晴れ

眼藥 眞澄 MASUMI 健眼にも美眼にも 新時代の活動家の事務家の要求するよい目藥 ¥0.30 大阪市道修町 中西武商店 神戸市 各地甲子會藥局にあり

前戰へは 青空銘茶 慰問用をお忘れなく! 御家庭に・常會に 青空銘茶 煎茶・番茶・焙茶 製造元 中村製茶株式會社 發賣元 株式會社北洋商會

メデカ ポマード 特許製法 ビタミンF配劑

月やく 滞り御心配の方 お困りのお方はサワリなく安全に、ヨクキク評判の專門藥があります お手紙下さい お知らせ申上げます 豐橋市公會堂前 中尾本家

尋犬 大種グレートデン牝、毛色白黑ブチ、耳斷耳シアリ、背丈二尺二寸位、金鎖の首輪をかけたまゝ二十六日より行衛不明御見かけの方は電話(2)三二六六三又は(3)三三三へ乞御知らせ請禮

桜の國 豐艶な感覺―明朗で新鮮―美事大陸映畫に新型式を生んだ 北京―東京 大陸の空を天翔ける青春の情熱 上原謙 高峰三枝子 水戸光子 主演 一日大公開 松竹大船作品 文藝大作 松竹明治座

東寶 ジャック・フェーデ監督 女だけの都 フランソワーズ・ロゼェ ルイ・ジューヴェ ジャン・ミュラ La Kermesse Héroïque 30日まで上映中 東寶中央劇場

姙産婦強壯藥 ラクトミン 乳の出ぬ人は 乳房の發育不全の爲めお乳の出ない方 疾病に困りお乳の出ない方 熱病後お乳の出ない方 乳腺が萎縮して乳の出ない方 姙娠中毒(ツワリ)の苦しい方 産前産後消化不良の方 母體を保護し胎兒の發育を健全にして早産流産することなくお丈夫な赤ちゃんをやすくくと御出産なさる (各藥店にあり) 京城府…五 國際新藥研究所 ラクトミン

朝鮮の李香蘭がうたふ 「赤い睡蓮」 白蓮紅蓮 李海燕 コロムビアレコード

トリカ濃縮小粒肝油 トリカ 風邪ひき易い 腺病體質の改善には、最もヴイタミンADが效果的です。一寸した寒さにすぐ負けるやうな弱い體は常にヴイタミンADの補給が大切です。一球中ヴイタミンADを多量に濃縮含有するトリカの連用によつて、常にヴイタミンを補給し、強い體力を根本から養つて下さい 百粒・一円八〇 朝鮮總代理店 京城 株式會社新井藥房 北鮮代理店 株式會社 清津新井藥房 南鮮代理店 大邱・町田回春堂 發賣元 東京 株式會社 鳥居商店 KT―40

お肌に榮養を! 榮養クリームでお肌をいつも新鮮な若さにやしなつて下さい 適度の榮養をお肌に與へ小皺や肌アレ等を防ぐウテナコールドは晩秋の整肌料として缺かせません。 アレ性に・お肌の榮養に 小ジワ・タルミの解消に ☆肌アレ止め・化粧下には ウテナバニシングを! 163 ウテナ コールドクリーム

朝鮮の御土産は 富田商會へ

●學習に大切な頭の藥 ノーシン●

城劇 遂に『オリムピア』の記録を見事に粉砕!映畫史上空前の夢を實現した! 內鮮一體總力映畫! 愈々卅日限り絶對日延べなし! 絶讃上映中 日本の全スタアを網羅した! 君と僕 同時上演 東寶吉本專屬 しろがね部隊 日本一の少女バンド ミリアン ショウ 京城寶塚劇場

斷食 西式療養所 釜山府寶水町三丁目六一 電話五二六九番

精力 頭腦 夢茸トニク

父竹下三郎儀突如胃潰瘍にて二十八日午前二時四十分死去仕候間生前の御交誼を拜謝し此段謹告仕候
追而告別式は十一月三十日午后一時より二時迄自宅に於て相營可申候 尚勝手乍ら御供物等の儀は一切辭退仕候
昭和十六年十一月二十八日 京城府北米倉町九三
嗣子 竹下壽雄
親戚 大園若雄
同 永路勝兵衛
友人 村上久一
同 角本佐一

竹下家御用達 株式會社 京城葬儀社 電話本局②一六七七 ③四三四

文化　冬日通信（2）

鄭寅燮

川村耕花氏畫

指導者の性格

人は何かに捧げられ何かを捧げ、そして一生を終るものである。花に魅せられることもあれば、眞理の追求に犠牲ひとなることもあり、神の恩みに永生を託することもある。しかし、これらすべては自らの喜びであり、人生のうるほひである。所が人が人に支配される時ほど複雑な感情を伴ふことはない。

世には親分、乾分なるものがある。異常なるものもある。そして或る者には馬鹿にされる人が、他の或る指導者には愛撫されるといふことも珍しくない。そして、眞に自分といふものを理解してくれる指導者を見出すといふことは、處世上大きな幸ひでなければならない。

人はすべて何かの取柄は必ずもつてゐるものであつて、全く役に立たない人間といふものは世の中にあり得ないと思つてよろしい。

或る作家がいつたやうに、世の中には自分に最も適した異性が何處かにはある筈なのである。しかし、その人と夫婦になれるか否かは全くその人の運である。これと同じ意味で、就職といふことは、まさにその消息をよく學へてゐるといへよう。自分を本當にひいきにしてくれると思つて、色々と陰で努力をしてやつても、案外通じない場合があると同じく、それが反つてへつらひとも誤解されて逆效する場合もよくあることだ。だからといつて、その職場といふものをげんと投げすてて、わが憧れの指導者を探すべく、サラリーマンとなるかといへば、さう簡單の發展へのやうに容易なことではない。倫理一度定められた夫婦が、さう容易に分離、再會が出來ないと同じく、現代の職場にはさうした意識も相當深いものがあるのである。昔は大概何かの義理か人情の關係で結ばれた主人であり、恩讐の間柄であつたから、今日ほどの無意味な關係ではなかつたと思ふ。

さて、今日の職制機構は、個々の存在が分散されたる時よりも、全體となつて或る大なるものに指導されることを要求する。そして指導者の立場といふものが高く叫ばれ上つて、民間には一種の英雄崇拜の心理が動いてゐるのである。そしてすべてが一つの方向に向つて强力に集中されることを切望してゐるのである。

今此處に三つの性格がありとする。「鳴かせてみせる」か「鳴くまで待つ」か「鳴かねば殺してしまふ」か、その三者何れの一が正しき指導者の性格であり得るかといふことを考へてみてもよい。一は努力であり、二は策であり、三は決斷である。所が世の指導者は、その何れかの一つであることを要し、更に三者を綜合して、それぞれ適當な場合に應用することも必要だが、さて、それを忘れがちの姐く見える場合もある。時局を認識し、民衆を動かし、指導の理念を生きた眞實の力たらしめる資格を有する現下の指導者、知識人の性格は最も綜合的であつてほしい。かくてそれだけ職域奉公の意義も複雑になつて來てゐるが、同時に、あらゆる人を包擁しつゝしかも強い深い信念に導いてゆく大なる人を必要としてゐるのである。

文化賞初委員會
あす聯盟事務局で開會

かねて文化賞制度を設けて表彰規程により、朝鮮における國民文化の向上發展に寄與するに足る優秀なる作品に對し表彰、推薦、紹介の道を開いた國民總力朝鮮聯盟文化部では、その後材料を提出し審査方を申請して來た諸作品につき審査することになり、廿九日（土）午後一時半から聯盟事務局會議室に矢鍋文化賞委員長を初め各文化賞委員が參集、逐一審査をすることになつたが、今回審査の對象とされるものは次の諸作品である

◇音樂　家庭歌謠三篇「志願兵行進歌」

◇映畫「君と僕」「朝鮮農業報國青年隊」

◇圖書「小說の用意」

◇文學　放送小說一篇

明滅燈
レコード禮讃

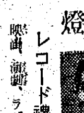

映畫、演劇、ラジオといはれる中に、レコードはどうも軽く扱はれ勝ちです。いさゝか我田引水ですが、レコードの長所を簡單に述べてみますと、映畫の眼界設備の姫く複雑した機械の必要がなく、また演劇のやうな特殊装置とか、人員も不要で僅かに數十圓のポータブル蓄音器の購入によつて、いかなる山間僻地にも手輕く運び得られ、またラジオと違つて、幾度でも繰返して聞くことが出來ます。この點レコードが、今後に於ける文化の普及、宣傳教育等に益々利用されて行くでせう（テイチク、オケーレコード社長靑山哲）

朝鮮神宮の獻詠歌
月次兼題發表

朝鮮神宮では昭和十七年度の神宮月次獻詠兼題を次の通り發表、一般の獻詠を受附けることになつた

一月（新年水）二月（除夜鳥）三月（門梅）四月（春獸）五月（首夏草）六月（神田懐宗）七月（氷風）八月（海邊）九月（江秋雨）十月（秋山）十一月（晩秋懐遊）十二月（社頭落葉）

なほ獻詠者の心得は次の通り

一、用紙は美濃紙または半紙一つ折、題詠草式（裏面に住所官職位勳功爵氏名明記のこと）

一、締切期日毎月十日

一、獻詠歌は一人一首限り何人も獻詠自由

一、獻詠者にして玉串料金一圓以上奉納者には獻詠終了後獻詠歌集を贈呈

名古屋にて

文人畫俳師　牧洋

午前八時過ぎに京浦をたち名古屋についたのに十一時過ぎでした。途中、大阪は雨はせられる高貴のお方の御乘車とすれ違ひました。

名古屋では名古屋城の壯觀に驚き、熱田神宮ではひきもきらない參拜者達の中で、特に少年少女が次から次へとやつて來て、のりとのやうな祝ひの文を朗讀するその眞劍ないたいけさに感心しました。倫理秋雨がしとしと降る中でしたが、私はそれら幼き者の眞劍さに涙のあつくなるのを覺え、かつこれ等の者達によつて守られるであらう日本の將來をかゞやかしいものに感じました。

時間の餘裕がありましたので東洋一と稱される動物園を見、羅躍の鬱居さ、設備のおもしろさに感心しました。

科學
百萬分の一秒の露出

一秒の百萬分の一といふやうな時間は誰でも想像することができないが、米國で造られた新型のエックス線管を用ひると、百萬分

京日歌壇
朝鮮風物・生活・事變雜詠　吉井勇選

京城　平野春雄

卒業も早まりたれば今日もまた大君のため銃を執るなり

同　片山政義

しらじらしともとも言ひへねば默す外すべを知らざるの性の悲しも

同　和歌子

年どゆればなべてなつかし父上の言葉に訛り多くなりつつ

長湍　香山謙市

石一つ投ぐれば遠くこだましてし夜の林は立つ鳥もなし

松旦里　藤太郎

神々しこの朝けざや鮮童とともにつゞけぬ朝の奉仕を

貞陵里　松川香雲

名も知れぬ花の咲きたる山の道わけけふもまた二度通る

平壤　小松長一郎

つぶらなる茶の實を並べ秋の陽の射し入る縁に子供遊び居り

京城　中山勝男

幾千の眼あつめてゐるびれず幼き喪主は香を手向けぬ

平壤　小松志津

樹越しに見ゆる墓苑のゆれ止まず雲の流れは雨となるらし

朝鮮風物・生活・事變詠　毎月廿日締切◆官製ハガキに一人一枚三首以内詠め京城日報社學藝部『京日歌壇』あてのこと

進學者には
制服のまゝ職場へ
勤勞奉仕を主にした補習教育

卒業生は何處へゆく

×……大學專門學校の卒業期繰上げによつて、女子專門學校及び高等女學校の一部も卒業期が今年から十二月に繰上げられることになりました。この卒業期繰上げは青少年を國家の必要に應用するためでありますが、女子の場合は男子といさゝか性質を異にして、やはり就職の勞務動員的であることに變りはありませんが、男子は卒業期繰上げによつて勞務に服するのが現在の社會における通念であり、從つて徴用を受けぬ迄も努力不足の今日の場合は卒業期繰上げに大きな意義があります。然し女子の場合は決して男子と同樣ではなく、直に勞務に服するといつても、勞力の問題や家庭の事情から微妙な問題が介在して來ます

×……朝鮮における高等女學校のうち、この卒業期繰上げが適用される學校は馬山、晋州、咸興、元山の各高女と京城第一、同第二の六校で、卒業式を來春三月に行ふことは從前と異つてをりませんが、三學期の初め、即ち來春一月一日から在學の儘で生徒の就職を認めるといふことになつてゐて、職業に就く者は登校殘りの學課を受けなくて濟む譯です

×……然し上級學校へ進む者や家事に從事する人達は、正規の卒業期まで勤勞奉仕を主とした補習教育を受けなければならないので、之等の指導方針の具體案は近く京城師範でその打合會が行はれ具體化することになつてゐます

×……さて京城第一、第二高女では合計四百名の卒業生のうち、就職者は合計六十名位で、進學志望者二百名の内譯を見ますと、花嫁學校式の女子專門學校へ進む者が依然として多く、次に女子師範、醫專、齒科及び女子大、音樂學校等の順で、なかでも本年は特に師範の希望者の多いといふことは、女子の國家的自覺の現れともいへませう

家庭メモ
裏漉しの洗ひ方

裏漉器はやはらかいのでたわしや箒で洗つたのではすぐ傷みますから、かならず布巾で洗ひます、使ふときは使用前に一度水に濡しますと弛みも出來ず丈夫ですし、お肉や芋類は斜めにしてあたりをやわらかに使ひます

マカロニの茹で方

マカロニは非常によく膨脹してあるので茹でるに三四十分もかゝりますが、先づ水に十五分位浸けておき後熱湯に入れ時々かき廻しながら茹でますと割るることもなくまた早く茹だります、茹で加減は乾しうどんと同樣で、てりの出てきた時を逃がさずにあげ、水に移さぬと乾かすぎ不味くなります

しもやけの豫防
水仕事に乾布

寒さが厳しくなるにつれ肌の荒れやしもやけに惱む方が增してきます。これらの豫防には全身的健康が第一ですが、外用藥もまた一時的效果のあるものです。前にも一度その手當法を申上げましたが、今度は別に簡單な藥の作り方を紹介しませう

◇ベルツ氏液
アルコール　四〇
グリセリン　四〇
水　一〇〇
苛性加里　一

◇凍傷チンキ
ベルガモット油　一滴
稀ヨードチンキ　一〇
テレビン油　一〇
アルコール　一〇〇

以上の藥品の中には劇藥でないものもありますが、いづれも藥店で求められるもののみです。凍傷は膨れてしまつては手當てが困難です、その前によくマッサージをし、一日數回凍傷チンキを塗布しておきます

なほ凍傷に惱む方は一般に手足の冷える方に多いのです、若し手足が何時も冷えてゐるやうでしたら先づ保溫を考へ、水仕事に常に乾布を手離さず、拭き〳〵やれば大して惱まずにすむものです

不連續線
年限

滿五年勤續すると、初めて正式に退職金の制度が適用されることになつてゐたので、この會社に勤めてゐる者で、四年を越した者は、その日を指折り數へて待つてゐたが、いよ〳〵滿五年目といふ日、その男に、「安心したらう」と聞いたら、「うん。刑務所の囚人の氣持がわかつたよ」

つまり、早く刑期が滿ちて出られるやうに、その日〳〵を待ちわびてゐる囚人と、早く退職金制度の適用を受けたいと、その日を待ち焦がすサラリーマンとは、その心理に共通したところがあるのではないかといふのである。

退職金には限らない。勤續年限に達した官吏も同じだらう。然し、それを囚人心理になぞらへるのは、少し極端ではないか。世の中には、默つた男もゐる。

女學生の見た映畫『君と僕』
龍谷高女の合評會

朝鮮軍報道部製作により先頃封切られた映畫『君と僕』は銃後における内鮮一體の赤誠を具現した國民映畫として好評を博しつゝありますが、京城龍谷高女では、全校生徒の團體見學の後、代表者十七名の女生徒を集め『君と僕』鑑賞座談會を去る二十七日午後一時から同校校長室で栗本校長司會のもとに開催しましたが、純眞な乙女達の瞳に映じたこの映畫の印象は一體どんなものであつたでせうか

先づ一番強く深く感じた點としては

一、内鮮一體についての認識を深めた

一、志願兵の皇民化意識を心強く感じた

等が一番多く、次で

一、志願兵制度を輕く見てゐたことが恥かしい

一、半島家庭の國家觀念に打たれた

一、内鮮一體の床しさに打たれた

一、金子班長の母や木下の妻のやうな婦人になりたい

一、正午の默禱の場面があつたがこれは内地より朝鮮が一歩進んでゐるのが嬉しかつた

一、木下の妻の態度及び木下の妻に對する軍人精神に打たれた、夫婦間のこの皇民化として信賴一致を賴もしく感じた

一、あの映畫を見て自分の今までの氣持がまだ〳〵そこまで行つてゐないと恥しくなつた

一、朝鮮の家庭は昔から軍人の價値を認めない因習があるが、この軍人精神の尊さは、小さい時からその氣持を涵養してゆかなければならないと思つた

一、私達朝鮮の家庭はもつと〳〵志願兵を理解しなければいけないと思ひました

次いで映畫としての感想の中には

一、訓練所生活の描寫が短か過ぎた

一、訓練所で慰問に來た人達を見て私達も慰問に行きたいとしみじみ思つた

一、軍人精神の無邪氣な一面がおかしかつた

以上の感想の中には今後の内鮮一體の促進について示唆する所がありませう【寫眞＝座談會】

新映畫評
八十八年目の太陽
東寶東京作品

東寶東京作品『八十八年目の太陽』——嘉永六年、浦賀沖に出現した四隻の黒船は、當時日本の上下を震駭させたが、さて八十八年目の今日日本の海軍力はどうなつてゐるか、といふ意味のこれが謳ひ名らしい。瀧澤英輔の監督の作品で原作は高田保が新國劇のために書き卸した戯曲である

物語は浦賀船渠工場を背景に建船作業に從事する工員等の物語生活を描いたもの。徳川夢聲が頑固な老職長でその長男がダンスホールの樂手だつた華やかな過去を清算し、ダンサー上りの妻霧立のぼるを連れて雄々しく工員生活に入つて行く、これを中心にして幾つかの挿話を挿んでゐるが作劇的にはひどく不器用だ。材料が多過ぎた爲か不消化な感もある。眞面目に取上げるのは悪くないが、もう少し技術的に手際手管があつていゝ

新鋭驅逐艦の建造過程を、許される限り描いてゐるが、劇の發展に關係なくその感否は實に遅しく、太平洋の波高まらんとする秋、我々この鋼鐵の備ありを強く示してゐる＝ＳＴ＝（約一時間半、若草上映中）

淡谷のり子 再び若劇へ

第一回公演で好評だつたブルースの歌姫淡谷のり子とそのタンゴバンドが再び歸鮮の途を利して東寶若草劇場に出演する、但し廿九日から一日までの三日間限りでこの週の映畫『八十八年目の太陽』と組み、五十錢均一でみられることになつてゐる

次週番組

浪花館（十二月一日から七日まで）▲新興東京作品、宇佐美淳、眞山くみ子主演『猛獸使ひの姉妹』▲新興京都作品、甲斐津子、荒木忍主演『花暦八笑人』

大陸劇場（十二月二日から六日まで）▲松竹大船作品、吉村公三郎監督、三宅邦子、三浦光子主演『結婚の理想』▲佛作品、アンリ・ドゥコアン監督、ダニエル・ダリュウ主演『戀愛交叉點』

東寶若草劇場（四日から八日まで）▲松原千加士とそのアコーディオンバンドの實演▲東寶作品、柳家金語樓主演『素晴らしき金鑛』▲東寶作品、エンタツ・アチャコ主演『人生は六十一から』

今晩のラヂオ

▲六時朗讀（東）原勝▲六時卅分話（城）田中重朗▲七時廿分話（東）岸信介▲七時四十分物語（東）御稲公▲八時音樂（東）日本放送交響樂團▲八時卅分浪花節（東）壽々木米若▲九時十分支那樂（上海）夏寶年外

三國志（赤壁の巻）【668】

吉川英治（作）　矢野橋村（畫）

狂瀾（一）

本來、この席へ招かれていゝわけであるが、孔明には、玄德が來たことすら、聞かされてゐないのである。

以て、周瑜の心に、何が潜んでゐるか、察することができる。

「……？」

帳の外から宴席のもやうを窺つてゐた孔明の氣持は、正にわが最愛な我が子が、猛獸の檻に入つてゐるのを覗いてゐるやうな不安さであつた。

——が、玄德は、いかにも心やすげに、周瑜と語してゐるふうだつた。

たゞ、その背後には、劍を把つて、守護神の如く突つ立つてゐる關羽が見える。——孔明はそれを見て、

「關羽があれに侍立してゐるからは……」

と、少し安心してそつと幕外へ出ると、飄然、江岸にある自分の假屋のはうへ立ち去つた。

よもや孔明が、ついこの席の外に佇んでゐたとも知らない玄德は周瑜と、歡談の末、軍事に及び、漸く話も打解けて來たので、側に居た魯肅をかへりみて、

「時に、臣下の孔明が、久しく御陣中に留つてをるさうですが、ちやうどよい折、これへ呼んでいたゞけまいか」

と、云つてみた。

すると、周瑜がすぐ、返辭を取つて、

「それは雜作もないことだが、どうせ一戰は目前に迫つてゐると、曹操を破つて後、めでたく、祝賀の一會といふ時に、お會ひになつたらいゝではないか」

と、すぐ話をわきへ外らし、ふたゝび、曹操を討つ軍略や手配などを、しきりに重ねて云ひ出した。

關羽は、主君の袂をひいて、うしろからそつと眼くばせした。

——そのことに觸れない方が御賢明ですよと注意するのであつた。

玄德もすぐ覺つて、

「さうですな。では今日の御盃も、これくらゐでお措げしておきませう。いづれ、曹操を打破つた上、あらためて祝賀のお喚びに出直すとして——」

と、うまく席を立つ機をつかんで、周瑜に別れた。

餘りにあざやかに立たれてしまつたので、周瑜もいさゝかまごついた形だつた。實は、玄德を醉はせ、關羽にも追々酒をすゝめて、この幕中を出ぬまに、刺殺してしまはうと、四方に數十人の劍士、力者を忍ばせておいたのだつた。

それを、つい、うまく座を外されてしまつたので、合圖する遑さへなく、周瑜も倉皇と、轅門の外まで見送りに出て、空しく客禮ばかり施してしまつた。

玄德は、關羽以下二十餘人の從者を具して、飛ぶが如く、江岸まで急いで來た。

——と、水邊の楊柳の陰から手をあげて、

「御主君、おつゝがもなく、お歸りでしたか」

と、呼ぶ人がある。

見れば、豈しや、孔明ではないか。玄德は駒の背からとび降りて、

「おゝ、孔明か」

と、馳け寄り、相擁いて互ひの無事をよろこんだ。

孔明は、その歡びを宥めて、

「私の身はいま、その象において、虎口の危き中にゐますが、しかし安きこと泰山のごとしです。決して御心配くださいますな。——むしろこの先ともお大事を期していたゞきたいのは、わが君の行動です。來る十一月の廿日は、正しく甲子にあたります。お忘れなく、その日は御麾下の趙雲に命じて輕舟を出し、江の南岸にあつて、私を待つやうにお遣はしくださいませ。いま歸らずとも、孔明はかならず、東南の風の吹起る日には歸ります」

「先生、どうして今から、東南の風のふく日が分りますか」

「十年、隆中の岡に住んでゐた間は、毎年のやうに、春去り夏を迎へ、秋を送り、冬を待ち、長江の水と、空ゆく雲をながめ、朝夕の風を測つて暮してゐたやうなものですから、それくらゐな觀測は、ほゞ外れない程度の豫見はつきます。——おゝ、人目にふれないうちに、君にはお急ぎあつて」

と孔明は、主君を船へ急ぎたてると、自分も悠然と、吳の陣營のうちに、姿をかくしてしまつた。

糖尿病

難治とされる此病氣も案外手輕に治せます。東京市役所小林博士創製のメットーゲンは特殊性インシュリン物質と各種のビタミン劑に微量金屬を含有せしめた理想的製劑として各國專門家や醫學者から其素晴しい藥效を激賞されてゐます。未知の方へは小林博士述「糖尿病と其治療法」無代進呈◆御研究を願ひます。

藥物學研究所

廿八日 廿九日 二日間　金千代座公演

東寶劇團 特別參加
東寶舞踊隊（日劇ダンシング・チーム改め）
東寶樂劇團
大合同公演

第二部 舞踊劇
『君と僕』上映記念！
烈々なる半島愛國熱に主題せる無言劇を裝へる舞踊劇
志願兵 三景
一日ヨリ晝夜連續三回公演
堂々一本立興行（映畫ナシ）
京城寶塚劇場

慰問袋にニュートン

嵐の中の乙女

暴風雨！遊覽船顛覆　十五の魂を奪ふ
船長の愛娘が湖底の犠牲者に捧ぐる乙女の眞心！

逢初夢子・杉村春子
杉村美子・大井正夫　主演
加賀邦男・原不二雄
他新興東京總動員

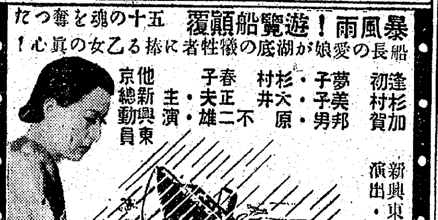

新興東京超特作　演出・萩野頼三
同時封切　仇討人情双六
一日封切！京劇

●ノーシンをのんだ頭の輕い朝●

東宝
29日ヨリ 一均五十錢
3本立！

第一回公演で全京城ファンを魅殺せるブルースの女王再び登場！
淡谷のり子とタンゴバンド
凱歌…… 歸京御名殘公演

一つは激動に導く威力篇
いつは迫力は甘美のメロデ
ひとつは青春のステ
味ありと一杯に
香りすぐる歌
展開する諸シヨウ…

八十八年目の太陽
大日方傳・霧立のぼる・若原春江
花井蘭子・佐伯秀男・丸山定夫

川中島合戰（前篇）
東寶映畫大作 川中島合戰 最高潮場面集

東寶若劇

この一服……が
苦しい咳、發作を和らげ痰を切り、呼吸を樂にする
殊に心臟保護の特長ある新劑
中毒性なき 咳止め
鎭咳袪痰劑
ベルマシン
主效
かぜの咳、喘息
百日咳、氣管支炎
咽頭カタル、肺炎
肺結核の咳、咽喉
其他一般たんせき
二十錠 一圓
五十錠 二圓
大阪 東京 丹平商會
各藥店にあり
NV-40

專賣特許
機能に！拍車する
ビビダはビタミンEとその作用同一の新物質を主劑とせる男女性ホルモン產生器官（睾丸・卵巢）に賦活してその分泌を促し新陳代謝を活潑ならしめて、衰退若くは衰退の過程にある性機能を原因的に蘇生せしめる。
【主效】性細胞賦活（男女ホルモン、ビタミンE缺乏による諸症の治療）精力充實・疲勞回復…等
十日量・二圓五十錢
呈・文献
性のビタミン
ビビダ
大阪市東區道修町 株式會社 田邊五兵衛商店

わかもと本舗のA・D劑
結核・腺病・皮膚・蒼白・虚弱
貧血
ヘモゲーン（肝臟造血因子）による著しい造血效果はこと協力するビタミン・アミノ酸・鐵・葉綠素により從來單一造血劑の企及し得ぬ優れた卓效を奏す
農林省水產試驗場創製
エーデー
特許乳衣錠
AⅢ6+4

有田音松鑑製劑
肺病　ろくまく　胃腸病　中風　りん病　ばい毒
專門至洛藥
あらゆる治療法を試して効なき患者に
全國各地の 有田ドラッグ
大阪・心齋橋・東京日本橋

パピリオ
クレーム 白粉 頬紅 口紅

海運國策研究會

◇……去る十一月七日川崎汽船の鑄谷正輔、東亞汽船の鍋□兩氏の肝煎りで海運國策研究會といふものが出來上つた、その目標とする所は海運國策を研究し、これが實行に努力し海運報國の實を擧げるといふのであり、十五日の第一回例會當日までに加入會員山下、川崎他社會社に達し、郵、商、國際、辰馬を除く社外船大手筋を悉く網羅するに至つてゐる

◇……從來我が海運界には郵、商の聯絡機關として船主協會があり、これには社船始め山下、川崎等社外船大手筋から群小船主に至るまで悉く加入してゐる、ただ、從つていま社外船大手筋だけの聯絡機關を作るといふのは屋上屋を重ねるやうなもので聊か役目を缺く嫌ひなしとしない

◇……しからば何故社外船大手筋が海運の全面的國家管理近き今日急遽かゝる機關を作るに至つたか、恐らくその理由はかうであらう、即ち從來わが海運政策上郵、商等定期船に對してのみ保護厚く、その反面實質的にわが海運を推進したらしめるに與つて力あつた不定期船に對して比較的冷淡であつたといはれるが、これに對しては不定期船側は相互に激烈な競爭をしてゐたため對策をとり得なかつた、もしかゝる政策が今回の國家管理に際しても踏襲される樣なことなくば、この際よろしく不定期船が大同團結して國家管理に對する社船の策謀を封ずると共に自らの發言權を増大しようといふのが海運國策研究會設立の眞相ではなからうか、これに對して遞信當局はどう出るか、その態度は間もなく生れる海運運航統制法人が與へる答である

連絡委員會設置
政府施政を民間に徹底

【東京電話】先般の日本商工會議所總會において財界の政府支持による職域總動員を明示したが、日本商工會議所では政府、財界の常時連絡機關設置を考究中であるが、山田會頭によると日本商工會議所會員中より職域的に代表委員を銓衡任命して常時連絡委員會を中央に設置し、職域、政府の施政を民間側に納得せしむると共にこれを地方に支持するものとみられてゐる、これに對し商工省は山田氏と密接なる關係を有する岸商工次官はこの計畫に對して頗る好意を持つてゐると傳へられてゐる

北支向リンゴの價格引上交渉

鮮産リンゴの北支輸出は從前の關係から今回取引條件を改め商議制度となつたので、朝鮮果實協會では目下北支向けに輸出價格の引上げを交渉中である

すなはち北支への輸出は現在まで委託制度となつてゐるから專ら朝鮮の輸出價格の適用を受けてゐないが、今回自營の方針にあらためたので、これに伴ひ適正な輸出價格の設定をはからんとするものである

なほ輸出價格は現地價格にすることになつてゐるが、輸出品は國内品より包裝その他費用が高むので、これによると輸出業者が直接損害を蒙ることとなり、結局ある程度の引上げは容認される見込みである

家具類商組聯に規格檢査權賦與

家具類の規格については去る八月十日附總督府官報で一部分決定發表され目下實施中であるが、右規格檢査につき總督府では朝鮮家具商工組合聯合會に對し、檢査權を賦與したのでこれが規定を制定するため同聯合會では二十七日午後一時から京城ホテルに第一回臨時總會を開き定款制定、事業計畫および收支豫算、檢査施行規程制定、製品價格規程制定ならびに家具の規格付檢査申請書および役員選任の各案を附議した結果、規格檢査については未だ全般にわたる規格が公定されてゐないのみならず、同聯合會としても人的その他の整備が整つてゐないので直ちに檢査を行ふことは困難であるため、さしあたり當面は製品監査規程を設けて當分組合の役員が自治的監督を行つたのち檢査に移すことに決定、同四時散會した

勞銀指數微落

朝鮮銀行調査、十月中の京城勞銀指數（昭和十一年六月基準）は調査五十二種中騰貴十二種、低落六種、保合三十四種、總平均指數一四四、三で前月に比し〇・〇七％の微落を示した、業種別內譯左の通り

	十月指數	前月比較
纖維工業	一三五、八	〇、二
金屬工業	一二三、〇	―
機械器具工業	一二二、一	―
窯業	一二九、八	〇、三
化學工業	一二九、六	〇、五
食料品工業	一六五、	三一、八
被服身廻品工業	一四〇、四	〇、五
製材及家具製造業	一六五、八	△一、〇三
印刷製本業	一六三、〇	―
土木建築業	一六四、六	―
總平均指數	一四四、三	△〇、〇七

キリン麥酒社長更迭 麒麟麥酒京城支店長武藤□之助氏は今回本社營業部勤務となり、後任は名古屋支店長小山光太郎氏と決定この程着任した

金剛特種、高周波内に移轉 京城長谷川町の不動產ビル内に本社を置く金剛特種鑛山では今回黃金町一丁目の高周波一階に移轉することになり、二十六日一部の移轉を行つたが、月末までに全部の移轉を行ふ

けふの市況

株式 利喰急ぎ反落

前場 日、米交渉に關しアメリカの對日文書手交の內容に好感がもたれてゐたが、會談はなほ樂觀を許し難いものがあるので買方の利喰急ぎの賣物頻出で短期新東、前引一國方寄付の□八圓十錢に寄付いたが、七十九圓九十錢、高周波四十九圓十錢と□□に反動安を示した

後場（晦り）日、米交渉はいよいよ最後段階に達したが、これが成行に警戒して新規は見送られて

買ひ警戒嚴重

ゐるが、押目には小口ながら買物續いて注がれ短期新東百八圓十錢と四十錢高を示したが、その他は概ね軟調を呈した

けふの動き

		前日比較
◇京城（後場）		
新東	一〇八、〇	三安
高周波	四八、八	九安
◇東京（後場）		
新東	一〇八、一	三安
郵船新	七八、一	五安

廿六日ハル米國務長官が日本代表に手交した文書の內容はアメリカの對日態度を闡明し、太平洋戰爭を回避する可能性あるとして好感されたが、果して文書の內容が帝國の對米主張と一致するか否かや會談はいづれにしても結末が近いやうだが、容易に靖和し難いものがあるので人氣は再び買警戒嚴重となつた、目先もこれが具體化待ちに活潑なる値動きは期待し難い

彈明照

アメリカの對日文書內容が日、米交涉の成否に重大影響を及ぼすものとして注目されるが、輕々に豫斷を許さないものがあるので買氣は再び萎縮模樣となつた▲前日の相場には實方も相當狼狽し盛んだものであるが萎んだら相場は早くも一服模樣となり結局往つて來いになりはしないかと懸念する向も少くない▲何れにしても會談の成否はいよいよ近いし地場は上值だ▲材料さへ具體化すればそれ相當の動きを呼付けてよいわけだが高値には一般大衆が追隨難の嫌ひがないでもない▲未だ人氣株が動いてゐるだけで雜株は何等變りがないが人氣株に對する買氣は漸次頭減を挪めてこれの方面にも買氣が移行するものと見られる▲何分買方に買疲れ氣分が濃厚であるだけに突飛的な高値は期待し難いが前日の反撥によつて人氣が好化してゐることだけは否めない

が、相場の經過としては申分がない、即ち今までの經過においてあらゆる惡材料を消化し盡してをり前日の反撥によつて底固めが完了してゐることが立證された、未だ人氣株を中心としての動きに止まり、一般雜株は何ら反撥がないため、昔のやうに高値から高値へと買進むことは夢目の材料のない限り困難であるが、一本調子に買はないだけにむしろ今後に活躍の餘地が殘されてゐるのではなからうか、殊に後段際賣株は投資信託によつて市場から浮動株がさらわれて今後株根れが起らぬとも限らない

實物 變らず

月末關係による整理商內があるので新規は引締いて見送られてゐた、從つて相場は殆んど變らず乃至は若干庭含みを示した、主なる出來値左の如し

鮮銀新八四、〇▲金剛電七〇、三▲西鮮合電五七、八▲朝運五二、五▲高周波四九、二一▲岩村鑛業三八、五▲日本マグネ四一、五▲小林鑛業四二、八▲東海產業新一〇、五▲第二帝人四四、〇▲日本ニッケル三二、〇

株式時價額減少

東株調査＝十一月初め現在の本邦有價證券時價總額は八百八十九億四千三百萬圓でこれを前月に比較すると六億五百萬圓を增加したがうち株式價格は三百七十九億三千萬圓で却つて五億三千九百萬圓の減少を示した、その內譯左の如し（單位百萬圓）

	時價總額	株式	債券
十月	八八、八六八	三八、四六九	五〇、三九九
十一月	八八、九四三	三七、九三〇	五一、〇一三

なほ現在における株式總平均および債券未償還額を標準として各時期との値上り、値下り額を推定すると左の如くである

◇昭和三年七月（近年の高値時）に比し一五、四八四安
◇同六年十一月（金解禁後最安値時）に比し一九、九四四高
◇同十一年二月（二・二六事件直後）に比し三、八四五安
◇同十二年五月（最近の最高値時）に比し一一、七五二安
◇同十四年十月（第二次歐洲大戰直後）に比し一〇、〇四一安
◇同十六年八月（最近の安値時）に比し一、九〇六高
◇同十六年十月（前月）に比し五四七安

生糸 不引立

【橫濱電話】昨後場彈落の後、日米交涉はいよいよ最後の段階に入つたが成否は懸念を許さず、內地株式の反落旁々引立たず期近は案外底堅かつたが先限十五圓三十六錢から四十六錢と十錢高を示した、實物も前日の滿鮮昂騰を機會に公債賣却實破を示現し、引つゞき賣人の態度硬化に五圓乃至十圓高を期待し弗々商內あり、白十四日格一千四百圓、黃二十一日格一千四百十五圓を唱へられたが買人手控み氣味の風情に見られた

債券市況 ヂリ高

昨二十七日債券市場は一齊に強調を示したが、債券界は貯蓄強化の一點張りで華々しい動きを見せず、唯ヂリヂリと押しに底堅い堅實な氣配に變りない、四分五厘利及び五分利附の勸業債券は賣買共に影を潛め人氣は割引の貯蓄物に移つて了つた、殊に割引の拂戾近の十三回四十八回が割安で賣り良好を示して來た

◇割引債券（廿圓券）（留保錢）
一回 一〇三〇　二回 一〇三六　四回 一〇三〇　七回 一〇三五
五回 一〇二五　六回 一〇二六　九回 一〇二六　十回 一〇四〇
八回 一〇二〇　十二回 一〇一〇　十一回 一〇一〇　十二回 一〇一九
十三回 一〇一〇　十四回 一〇一〇　十五回 九九九　十六回 九九九
十七回 九九九　十八回 九九九　廿回 九九九

◇復興債券（十圓券）
一回 一〇九八　二回 一〇九〇　三回 一〇九六
四回 一〇九六　八回 一〇九八　九回 一〇九八
七回 一〇一八　十一回 一〇一一

◇復興債券（五圓券）
五回 九七　六回 九八　七回 九八
八回 九七　九回 九〇　十回 九七

◇勸業債券（十圓券）
廿回 一〇三　廿一回 一〇三　四回 一〇三
六回 一〇三　八回 一〇三　十回 一〇三

◇貯蓄債券
四回 一〇〇　二回 九〇

海外經濟情報

倫敦銀塊閑散【ロンドン廿七日發】市況頗る保敢であつた

市俄古小麥一服【シカゴ廿七日發】下院における全面的物價統制法案の否決を好感して買埋めに高かつたが、期近には手仕舞が出てゐた

米棉上伸【ニューヨーク廿七日發】下院における全面的物價統制法案の否決を好感し、且つ製品市場の好調見込しもあつて棉物も増大し相場は上伸した

印棉落付き【ボンベイ廿七日發】初め安かつたがその後他市場高に連れて了解的買物も見直した、引際保合

株式（廿八日）

朝取短期

銘柄		寄付	大引	高値	安値
朝新	前	―	―	―	―
朝新	後	―	―	―	―
大新	前	―	―	―	―
大新	後	―	―	―	―
東新	前	[illegible]	[illegible]	[illegible]	[illegible]
東新	後	[illegible]	[illegible]	[illegible]	[illegible]
鐘紡	前	[illegible]	[illegible]	[illegible]	[illegible]
鐘紡	後	[illegible]	[illegible]	[illegible]	[illegible]
同新	前	[illegible]	[illegible]	[illegible]	[illegible]
同新	後	[illegible]	[illegible]	[illegible]	[illegible]
滿業	前	―	―	―	―
滿業	後	―	―	―	―
新弘中	前	―	―	―	―
新弘中	後	―	―	―	―
高周波	前	[illegible]	[illegible]	[illegible]	[illegible]
高周波	後	[illegible]	[illegible]	[illegible]	[illegible]
岩村	前	―	―	―	―
岩村	後	―	―	―	―
チッソ	前	―	―	―	―
チッソ	後	―	―	―	―
商船新	前	―	―	―	―
商船新	後	―	―	―	―

朝取算定と日歩

銘柄	算定	日歩	代引
朝新	[illegible]	[illegible]	[illegible]
大新	[illegible]	[illegible]	[illegible]
東新	[illegible]	[illegible]	[illegible]
鐘紡	[illegible]	[illegible]	[illegible]
同新	[illegible]	[illegible]	[illegible]
滿業	[illegible]	[illegible]	[illegible]
弘中	[illegible]	逆	不
高周波	[illegible]	[illegible]	[illegible]

朝取短期建玉表（賣方 買方 建玉數）[illegible]

短期 合計 [illegible]

大株長期・大株短期・大株短期喰合・東株長期・東株短期・東株短期喰合

[illegible]

商品（廿八日）

[illegible]

外電（廿八日）

[illegible]

金融（廿七日）

[illegible]

現株仲値（廿八日午前十一時現在）

[illegible]

浦賀船渠株割安

代表的造船會社として極めて繁忙狀態を續けてゐるが、更に時局の要請に應じて浦賀工場始め各工場の擴充を行ふ事となつた。當社のみならず仔會社大日本兵器、名古屋造船共に擴充の爲め、相當資金調達を必要とし、之等自社資本増加申請中の模樣で、而も之が發現の時期は可成り接近してゐるもの如くである

擴張後を假に六分五厘配に實へば七十六圓、新株を六圓、舊株を一・五株とすれば舊株二十四圓、二株總計とすれば二十二圓何れにしても權利付百圓を目標として高きに過ぎる事はあるまい。時價九十五圓見當

藤本ビルブローカー證券

藤澤六段 鈴木初段 三番碁
＝鈴木初段一局勝二局目＝

六段 藤澤庫之助
二手 初段 鈴木圭三

第十二回 持時間各七時間 一分以內切 消費時間（黑四、二六分）

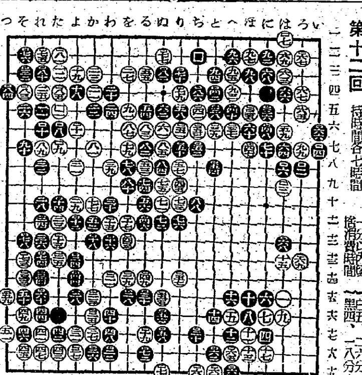

つそれたよかわをるぬりちとへほにはろい

黑のヨセ大損
解說七段 岩本薰

◇黑八六とアテて三目を助けたのは、後手六目であるが、次に白から左下隅を「ソノ一」にハネられると、これは大變な損害だ。黑から此處を下るのが後手十三目位のところであるから、黑は三目を捨てゝ滿前此處を下るところであつた。黑の大損で、これで碁を細かくしたかも知れない。

（觀戰記）けふのヨセのやうなところが主者の愉快なところだ大變な巧いことをやるかと思ふとでもあつたなら、此處で一遍に負けてしまふところであつた。

（中略）[illegible]

勝繼戰
本社特選 將棋四十士

第一回（齋藤八段一局勝、局目）（圖は四三銀迄）

香落 △八段 齋藤銀次郎
平手 ▲七段 宮松關三郎

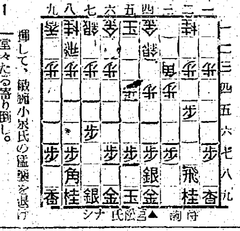

將棋上手の宮松七段
觀戰記 金易二郎

齋藤八段は、得意の重厚味を發揮して、敵陣小泉氏の猛襲を退け堂々たる香り倒し。

次で宮松七段の出場。宮松氏は棋界の古强者、將棋上手として恐れられてゐる。中年から棋界入りをして、十段八段に逐色ない大家の實力ある大人。

從つて、直感で將棋を指す。氏の平指しは他の追從を許さないが直感必ずしも正しからず。氏が勝負を落して直感から讀みへと深く檢討されるならば、全く鬼に金棒の强味を加へるであらう。

何時も優勢な局面を創りながら、「ええ面倒だ」と言ひやつて見ろ」と深く讀まないで指す、惜しい棋士である。この缺點さへ正せば、八段に進むのは決して難しいとは思へないが……

齋藤八段はニコニコして、何と云つても宮松氏は巧い、將棋は苦しいとて序盤の相撲を讀んで指してゐる。

「宮松さんは巧いから、油斷出來ない。將棋を苦しまないで指してゐる

「褒めく（？）負かさうと言ふんだねと、宮松氏は鬪手を上げて出て行つた。他の雨露室を覗いてゐるのであらう。

木村名人講評

宮松七段は中盤以下でも直感は銳敏である。直感の銳敏な人は早く指しても錯誤が少ない。然し、直感必ずしも正確ではないから、時に意外な失策もある。即ち直感に誤斷がある。從つて直感は錯誤に陥り易く、漸く宮松氏が直感の鋭敏に重きを置き、讀みの精密を求むる意味で努力すれば、成績はグンと上るのではないかと思ふ。私は常々老練で將棋の技術の巧みな氏が、この點に留意しないのを不審に思つてゐる。要するに直感を活かす讀みの修練が肝要であると考へる。

下手六八銀は待の戰好みで一理あるが中央の位は大きい。寧ろ五六步と指したい。

上手五五步は望外の收穫といふべきで、五二飛となれば十分な姿勢である。

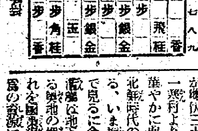

（本日指手—圖五二飛迄）
持駒 ▲宮松氏 ナシ

躍進端川の展望

劃期的發展途上にある 咸南 端川の威容
豐饒なる土地、無盡藏なる地下資源

興亞大陸への陣營として聖文日本海經濟機構の一環として最近端川が演じてゐる重大なる役割は今や改めて事新しく說く迄もなく、朝鮮が國防國家建設途上にクローズアップして來た、いまやわが端川は日本內地の熱誠力の擴充を目指して興亞大陸建設を目標として劃期的發展を遂げつつある、皇軍の武威が全支を席捲して行く時、大陸への幹線ルートとしての使命たる土地と地部內に惠まれた豐饒なる土地と地下の博物館といはれてゐる奧地の無盡藏なる地下資源及び豐富なる電力を十二分に利用開發せねばならない、土地の利用は農業資源の多角的增收であり、地下資源の開發は重需品を基調とする軍需工業の發展であることはいま更論ずる迄もないところであるが、今日においては端川の地域においては自然的地理的特性に即應してその自然的資源を活用し國家的有用資源の生產を圖り端川の姿を[illegible]【端川支廳長】

る等、その資源を開發利用することが現下の端川に課せられた重大使命である、今や囲し相俟つて我が端川の產業は漁業、產金增產、鑛物資源の他各種鑛產物、農產物の如き時局下に太き地下資源の寶庫として既設されてゐる端豐鐵道及び計四億トンといはれ世界一といふマグネサイトの原料地帶たる汝龍寺の北上地下資源の推進中にある東海岸さつての大漁港及び大漁港、先年工業用地として咸南道當局が發顯し端川は原料供給地としての工業用地等、以上の理想なる大地とあらゆる條件を具へた端川の如く他地方の如く誘致運動に東出するのではなく工場側から進んで乘込むといつた現狀にある、斯くの理想な恐らく端川の將來を目して端川を繞る國民の誇りとも言ふべき[illegible]

端川印刷界を牛耳る 岩田興八氏
文進印刷所主

日に進み新たなる意氣に終始して端川印刷界を牛耳る人に文進印刷所の岩田興八氏がある、氏は夙に早くから商業の志を抱いて京城を後にし、端川印刷界に着目して前記印刷所を設け時局の荒波を巧みに乘越えて大端川建設の補助機關として印刷を始めとして紙類及文房具を販賣してゐる

朝鮮北門の基石
松原光豐氏談
咸鏡南道知事

興亞聖業途上にあたつて、端川は半島國防の資源として、觀光として段々なる觀光に照らし出された、端川はしまつて三十餘年、官民一致の努力はいまや朝鮮北部の寶庫たる文化に、產業に、國防にあらゆる分野に亘つて、その最も光榮ある歷史的展開期に際會せしめたのである、十餘萬郡民の堅き決意と燃ゆる熱意をもつて、端川の建設を進めるべき時である、端川はいまや國防の見地から見ても重要性を帶びた北門として、その使命の重大を[illegible]

端川郡下一圓 潑刺たる新天地
端川郡守 宮川庄太郎氏談

無限の寶庫を擁して眠り續けた端川郡も、今や時局下の輝かしい國策線上に登場し、潑剌たる新天地が咸鏡南部に出現せんとしてゐる、見よ！自然みた端川郡下の輝かしい今日の實相を……千古の斧を入れざる未開の地は二十四萬町歩を擁し地下金銀鉛の鑛業を始め、マグネサイト、電源等ニッケル、コバルト等出鑛して國產化だけで一億五千萬餘萬圓に上り……物には經濟的意義が代表的なもので、あらゆる條件を具へてゐる大工業地帶として端川の開發は目睫に迫り、日の北鮮の經濟は端川を根源として近く工業の發展は近い將來において實現されるものと確信する時局の推進と共に東海岸の流通港として既に大事業はこゝ兩三年を經ずして其の姿を現はすであらうと思ふ、全郡民は端川發展のために献身的努力を捧げ同時に私欲を投棄てゝ公益奉公に盡されんことを希望する次第である【寫眞＝宮川郡守】

雌伏三十餘年 大端川の建設に
端川邑長 市山重太郎氏談

端川……端川……世人の脳裡から離れない、まさに世人の記憶を惹きつけてゐた端川が雌伏三十餘年の苦難は報はれて一躍より近代的都市としていま華やかに躍進を續けてゐる、所謂北鮮時代の一翼的分子となつてゐる、いま静かに過去の歷史を繙いて見るに今日の隆盛は地下の寶物によつて蘇つたといはれてゐる端川の聖職を捧げて、國策線に沿つて開發し國家の有益なる資源に供へようとするものである、これが我が端川の使命であり、因つて各種工業は盛んに勃興しつゝある現状であるが、地元民としても萬全の準備、邑吏一同の奮起と懸命なる協力とを待つてこそ好成績が期待されるのであつて、漸く觀光地も發展し、今後の邑政を運營せねばならない【寫眞＝市山端川邑長】

來綜合的大都市構成に邁進する狀勢にある端川は衛に御同慶に堪へない、現下の端川は所謂過渡時代にあつて、各方面に遂行的現實の施設を見出すことが出來る、金融機關に交通運輸機關或は機構に、教育行政社會施設に又は通信施設に至る迄これ等を整備すると共に、更に端川の發展性の持つ將實に更に再檢討を加へ大端川建設に萬難を排除して邁進せねばならない【寫眞＝市山端川邑長】

端川今日の功勞者 西原敏雄氏の苦鬪

夙に北鮮開拓の野望を抱き今日端川をあらしめた功勞者西原敏雄氏はまさに端川の歷史に輝るべき人物である、蠻族の風靡したる一寒村都市端川に明治代に渡來早くも永住の地と定め地方發展に必須なる施策を擲け卅餘年間六面八臂の活動と血涙とともに惨む苦鬪を續けた結果、今日五萬分の一の[illegible]

時局の正しき認識と 愛國運動の展開
端川警察署長 田村琢磨氏談

〃天惠の地〃といはれる端川は南方の郡内を通じて豐山地帯を控へ、且つ國土工事進捗に伴ひ多くの交通の便を得て將來の發展が約束されてゐるのであるが、過去大正七、八年は思想險惡にして幾多世人の耳目を聳動する事件もあつて反國性が強い爲め端川發展を阻止することもあつたのであるが、昨今においてはその影は一つも見えず、寧ろ幾多有爲の人物を產出し且つ時局の正しき認識により熾烈な愛國運動が展開し官民の融合は元より到る處諸村的にも和合し何事も大衆的發展を以て邁むに至つたことは欣快に堪へざるところである、一例を擧ぐれば昨今では喧しく叫ばれてゐる生產擴充等は實に驚異的な[illegible]

端川製材界の第一人者 夏川正鳳氏

端川に儼在なり、端川といへば同氏の幾多が聯想される程、端川製材界に名高き夏川正鳳氏、端川に儼在な世人に親まれてゐる、氏は端川在住年月における貢獻で高邁なる人格と柔和な性格の持主で幾多の要職を兼ねて今日の大成を勝ち得たのである

有爲轉變限りなき世の荒波を巧みに氏はこれを征服するところとなり傍ら製材業に着眼、現在端川驛前の大同製材所として端川製材業界に堂々と他の追從を許さない業績を収めてゐるのである、同氏は邑會議員、端川防共團長として全鮮に三名しか居らぬといふ朝鮮穀物協會理事等の要職にある一人で、端川に貢献してゐる幾多の公職を擁び將來の端川を背負つて端川發展に一翼を擔ふべき人物として、いま一般の期待は大きいのである【寫眞＝夏川正鳳氏】

旭日昇天の 茂林製材所
利川正爾氏の經營白餘名の大世帶

本業北鮮が生んだ木材事業家として名高い茂林製材所の利川正爾（舊名□□）氏が居る、氏は不屈の意志をもつて製材業家として卓越した手腕に達したばかりの青年實業家にして人に接して明朗闊達、狡猾な觀察力、溫厚併せて富む抱擁力は益々の盛運に富む歲月よくその勢を伸ばし今日の十餘萬圓の製材所を成して將に旭日昇天の勢ひである、從業員白餘名にして各工事現場所はあらゆる建築用材及び土木用材のまるで配給所の如く端川きつての大製材家として自他ともに認めてゐるのである、同製材所の陣容を見るに專務に長谷川勝萬氏、現場に過去數年間、下端地方に於て斯界の手腕家として謳はれてゐた野村組の大氏でこの顏觸れから見ても同製材所の充實さは推して知るべきである【寫眞＝利川さん】

青年國手 陽澤茂南氏
清廉潔白公明正大

端川醫療界に於て清廉潔白公明正大な態度を以て內外科に精通してゐる人に新南病院の院長、陽澤茂南氏がある、氏は不斷の努力と研究を重ねて今日の大成を遂げたばかりの新進氣鋭の醫學者である、同氏は開業して日淺き地域に於て一流醫院として名を成したのは、まさに並大抵の[illegible]本道立咸興醫院に於て研究を積むこと數年、昭和十三年端川に於て開業して以來立派な成績を以て見事に斯界の名聲を得た前途有望な青年醫手である【寫眞＝陽澤茂南氏】

これは皆の指導よろしきと茂南氏の熱意とによるものとして、時に醫療界における指導的な地位に恵まれてゐるのである、殊に陽澤氏の指導的手腕は多方面に於て發揮されてゐる

端川製材界の雄 端川製材所
弓削慶雄氏の經營

端川製材界の雄端川製材所は本春前身北林木材株式會社の組織を變更したもので、同製材所は嘗て端川製材事業の有數者から城津の端川洋行製材所において多年斯界の激職を擔つてゐた弓削慶雄氏の經營に係るもので社運は日增に繁榮の一途を辿りこれみな弓削氏の努力が報いられたものである、業務は落葉松を主要資材として原木若くは製材に至る製材の外、原木若くは薪炭販賣をなしてをり躍進端川と共にますます洋々たるものがある

隆昌の一路を辿る 和信連鎖店
堅實な新る井・柳川兩氏の經營

いまや大□社運を遂げて來たのである、これは社員の指導よろしきと柳氏の熱意とによるものとして、時に商業界における指導的な地位に恵まれてゐるのである、この間當局の指導と端川有志各位にお引立を蒙り時局柄今後も一層の努力を注ぎ、常に地方人士の御期待に沿はんとし、公益擴充に協力し多少なりとも寄與せんとしてゐる次第である

モンタ々商方に寄でやか！弘三十六番です、これが端川和信連鎖店の和信連鎖店なのだ、端川和信連鎖店は端川隆盛期の出現したる機關の先驅を承けて、さすが地方出身の土着人でありその人々を得て將來第一段階への躍進經營期を經て、將來第一段階への絕大なる期待の下に一系亂れざる經營は遂行されてゐる、昭和八年店主、新井邦雨（舊名朴始俊）及び柳川基龍の兩氏は共同出資して連鎖店を開業以來九年の星霜を閱し積年の經驗に富んで地方商業界の重鎮として今日の大成を築き上げた結果、新井邦雨氏は端川商工會の議員に當選し、柳川基龍氏は端川雜貨商組合長の職を兼任してゐるのである

商業報國に專念
邦原龍九氏
同信商會主

地元の商界に重きをなす同信商會主邦原龍九氏がある、氏は夙に人もとして故郷に在り、商業報國に腐心し常に店舗を擴張して萬全の努力を惜しまず、名商人らしい風格を以て、地方の信用を博しその勤勉努力は端川商業界にも將來を囑されてゐる、賣業種目としては朝鮮ラワン、ベニヤ板、硝子、北鮮製紙パルプ株式會社販賣品、マグネサイト開發株式會社特約店、木材人夫、北鮮製紙パルプ代理店等を營んでゐる【寫眞＝邦原龍九氏】

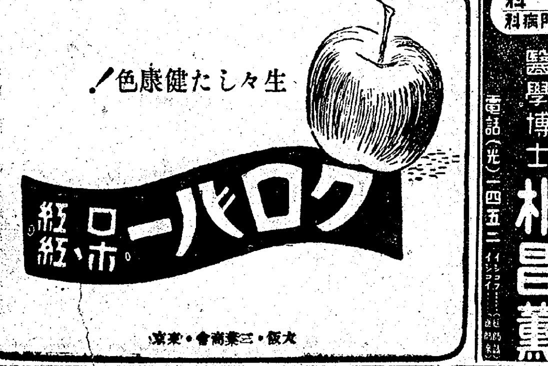

外科
肛門病科
醫學博士 朴昌薫
京城府樂園町一三五番地
電話（光）二四五三

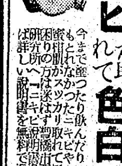

短期　ウ　現株
內海清藏商店
京城明治町

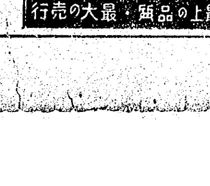

證券　報國
二田原商店
朝取一般取引員
京城府黃金町二　電話②五一七〇

源
山本源作商店
朝取一般取引員
有價證券現物賣買
京城府明治町一丁目　電話代表②五一九一番
滿洲 山源證券株式會社 奉天加茂町八號

大原證券
京城府明治町二丁目　電話本局②代表五二三一
國運飛躍の秋　前進あるのみ
時局下の投資

株式短期現物賣買
東亞證券
朝取一般取引員　京城黃金町二・電話代表本局五一六一

㊓ 三和株式現物店
朝鮮取引所賣物取引員
御紹介次第調査回答
京城府明治町一丁目
電話本局② 6101 6102 6103 6104 6105 6019